時報

民國二十二年十二月十日星期日

今日附送圖畫時報不取分文

今天四張售大洋三分四厘

第壹萬零五百十九號

郵部登記證警字第三三號

中華郵政特准掛號立券報費總包時報附送之報紙

時報廣告刊例

▲頭等長行 每行一元八角 計十寸高二行起碼

▲新聞旁上封面 每方寸洋二百念五元正 電影時刻 每行十五字

◆時新長行 每行九角 計五寸高登在新聞欄中三行起碼

◆時新短行 每行六角 計三寸三分高登在新聞欄四行起碼

◆附註◆ 計算字數行數以本館五號字為標準 每字二分四十五字起碼 可排十個五號字即作十行計算

時報每星期日附送圖畫時報

定報價目 本國及日本一個月一元 三個月二元九角 六個月五元七角 九個月八元四角 全年十一元 南洋歐美一個月二元四角五分 三個月七元一角五分 六個月十四元一角 九個月二十元八角五分 全年二十七元四角 報資先惠郵票九五計算 本報總發行所設於上海四馬路大新街口第一百九十四號（即神仙世界原址） 電話九一二〇四 九〇八六一 九一二〇一 九一五一〇 營業部九二六九三 廣告部設於漢口路念一號 電話九一二〇一 電報掛號二五一四

同昌車行

卅六週

一年一度紀念大廉價　十二月四日起

◎贈◎送◎ 本廠出品保用十五年國貨飛人牌脚踏車壹百部 辦法簡易・人人可得・備有詳章・承索即奉・

新到一九三四年式最新脚踏車八折起

各種配件對折起

機車 色車 送貨脚車 兒童玩車 一概削價

◁加贈各廠特別贈品▷

如購機車・色車・脚車・送貨脚車・

購機車一輛再加贈本月廿九日開獎航空券一全張 有五十萬元希望

二星期

歐美各廠送來名貴紀念贈品上海初到 酬答歷年主顧購貨不論多少人人有送

卅六年經驗服務社會 數十萬存貨一律削價 紀念大廉價酬答主顧 廉價再贈品機會難得

南京路口分行同時舉行

今日星期日照常營業各界參觀改送特種贈品

歡迎各界參觀敬贈紀念物品

二樓 特設犧牲貨部 新存名貨三折起

修理部≈電池部 同時廉價

本行電話九〇一五二

行址 雲南路南京路口

▲本行自設進口部與歐美各廠特約經售大批定貨徹底削價與衆不同

◉外埠主顧購貨同樣廉價一律紀念品贈送請函寄本行郵售部▼

新中華

灌輸時代知識的唯一刊物！

歡迎試閱

定價

零售每册一角（郵費一分半）

定閱 國內 日本 全年廿四册二元四角 半年十二册一元二角半

郵費 國外每册加一角五分 香港澳門每册加六分

第一卷第二十三期要目 ◀十二月十日出版▶

中國農村經濟現階段性質之商榷：

再論中國農村經濟現階段的性質……劉夢飛

中國農村經濟現階段性質之研究……陶直夫

動的邏輯論戰：

動的邏輯是可能的——答張東蓀教授……葉青

形式邏輯還是辯證法……鄧雲特

通貨膨脹與農村復興……周憲文

以美國為中心的列強貨幣戰……周伯棣

鄉村崩潰與鄉村建設（兼質梁漱溟先生）……古楳

平津的亡徵與鄒平的生機……陳翊林

日本農村經濟更生運動及其計劃……王益滔

短篇小說的特質……何穆森

談藪

謎之國阿富汗……冰生

蒙古人的居住和衣食……芝君

南極之秘……哲生

藝苑新語……午昌

〰國際時事及科學知識〰

〰漫畫插圖共三十二幅〰

難民（賽珍珠作）……鄭光漢

四川之行（續）……蔡綏成

叛徒（賈克倫敦作）（續）……張麟

半月要聞 閩變中之人民政府 內蒙自治大綱決定 平與華北外交 軍縮會議 決延會 俄美復交告成

中華書局發行

(癸418)

上海棋盤街中華書局總店 特設廉價部

門市現款購買為限 概不退換售完為止

貨品：稍有污損之 圖書・文具・雜誌・屏聯・堂幅・簿册・信箋・信封・顏料等

售價：一折至五折

書名	原價	廉售
入大派人生哲學	二元	六角
亞里斯多德	四角半	一角三分半
康德傳	七角半	三角
中國哲學史	一元八角	七角二分
中國近三百年哲學史	七角	二角一分
中國思想小史	五角	一角
實驗主義	二角半	七分半
哲學之故鄉	七角半	三角
增訂青年寶鑑	一元二角	三角六分
社會學概論	七角	二角一分
社會主義初步	三角	六分
社會學與經濟學	七角	二角八分
社會學名著題解	八角	三角二分
社會科學家與社會選家	一元二角	四角八分
近代社會思想史	一元	四角
社會問題總覽 三册	一元二角	二角四分
社會政策新原理	一元二角	二角四分
最近世界各國政黨 精裝 / 並裝	四册五元 / 四册四元二角	二元 / 一元六角
社會調查大綱	一元二角	六角
市行政學綱要	三元	一元二角
近代各國審計制度	二元	八角
近代世界殖民史略	一元二角	二角四分
國際聯盟十年記	九角	二角七分
近代中國教育思想史	一元四角	五角六分
中國教育建設方針	七角	二角一分
學校與社會	三角	六分
學習心理學	六角	一角八分
學校教育指導法	八角	一角六分
教學觀察法	三角	六分
教育測量法精義	一元	五角
國文測驗舉例	四角	八分
設計教學法精義	一元二角	二角四分
實用小學教學法	一元二角	四角八分
初中國文實驗教學法	三角	六分
中學以上作文教學法	三角半	一角〇五
小學國語科教學法	六角	一角二分

書名	原價	廉售
方程式論	一元二角	四角八分
數學公式 精裝 / 並裝	二元 / 一元五角	一元 / 七角半
新度量衡圖表 四幅	四角	八分
驗鑛學大意	二元	六角
皇漢醫學 全三卷 精裝 / 並裝	各三元半 / 三元	各一元七角半 / 一元五角
灸法醫學研究 精裝 / 並裝	二元半 / 二元	一元二角半 / 一元
肺病療養法	二角半	七分半
肺病療養談	二角	六分
通俗自療病法	二角	六角
學生衛生實鑑	六角	一角二分
女性衛生常識	一角半	三分
實地養蠶法	二角	六分
素食譜	五角半	一角六分半
家庭食譜	五角	一角五分
家庭食譜續編	四角	一角二分
家庭食譜三編	五角	一角五分
家庭食譜四編	八角	二角四分

書名	原價	廉售
西洋美術史綱要	一元二角	四角八分
畫法要錄 初編四册 / 二編四册	二元 / 二元四角	一元 / 一元二角
音樂的基礎知識	七角	二角八分
東方民族之音樂	六角	一角八分
歐洲音樂進化論	三角	九分
對譜音樂	四角	一角二分
各國國歌評述	五角	一角半
珂羅版印美術照相習作集	一元五角	七角半
攝影西湖百景	二元	四角
東亞民族國帑舉要	二元二角	一元一角
南陽漢畫象集	二元四角	一元二角
武當拳術秘訣	三角	九分
石頭拳術秘訣	三角	九分
少林拳術秘訣	三角半	一角〇五
少林護山子門羅漢拳圖影	三角	九分
十二路潭腿新教授法	三角	一角二分
劍術基本教練法	一角半	一角〇五

第五次新增大批貨品

尚有原版古書多種不及備列

書名	原價	廉售
中外地名詞典	二元五角	一元二角半
新式學生辭林 精裝 / 並裝	二元 / 一元六角	四角 / 三角二分
實用大字典	三元六角	一元四角四分
國語學生字典 精裝 / 並裝	一元二角 / 六角	三角六分 / 一角八分
國語文法四講	六角	一角八分
語體文法大綱	一角半	三分
國語文類選 四册	二元	六角
清史列傳 連史紙 / 有光紙 八十册	三十二元 / 十八元	十二元八角 / 七元二角
清史要略	一元	二角
清史纂要	一元	二角
日本全史	一元二角	三角六分
南通張季直先生傳記 精裝 / 並裝	三元 / 二元四角	一元二角 / 九角六分
中外地理大全 精裝二册	六元	二元四角
臺灣	一元四角	四角二分
全國都會商埠旅行指南	二元四角	七角二分
最新增訂南京遊覽指南	三角	三分
實地步行杭州西湖遊覽指南	四角	八分

書名	原價	廉售
文藝概論	五角	一角半
華胥社文藝論集	一元五角	四角半
兒童文學概論	二角半	五分
兒童文學研究	三角	六分
詩底原理	九角	二角七分
小說原理	五角	一角
現代英吉利謠俗及謠俗學	一元	五角
元文類簡編 二册	五角	一角
明文在簡編 四册	一元	二角
清朝文錄簡編 六册	一元四角	二角八分
南湖集 連史二册	三元	六角
寒崖集 連史紙 / 賽宋	一元四角 / 一元	二角八分 / 二角
孫中山先生外集	三角	六分
文字通詮 四册	一元	二角
小說作法講義	七角	二角一分
楹聯新話	三角	三分

現代小說・戲劇 ▼照定價三折出售

書名	廉售價
犧牲	四角半
石子船	一角半
阿鳳	一角半
虹	二角三分半
春之罪	一角六分半
德國名家小說集	一角半
現代法國小說選	一角六分半
過嶺記	一角〇五
死的勝利	七角半
愛神的玩偶	一角六分半
傀儡師保爾	一角〇五
斷橋	一角八分
卡爾與安娜	一角五分
愛麗兒	三角六分
旅店及其他	一角半
一幕悲劇的寫實	一角半
日本現代名家小說集 第一輯 / 第二輯	一角半 / 一角八分
結婚集	一角半
惆悵	六分
珊拿的邪教徒	一角半
休息	七分半
武者小路實篤戲曲集	二角一分
口供	一角〇五
舅舅昂格爾	三角
沙樂美	一角八分
日本現代劇選	一角〇五
希臘民族的故事	三角六分
日本童話集	一角〇五

(癸425)

「運」心未死

（老軍）

誠然！誠然！

單獨來一下子（編者：）

本月份一樁最不幸的事情，莫若「電影界田徑大競賽」的中途而廢，但是廢雖廢了，運動員的「運」心未死，這一點點還可取。

我專誠去問過金皇帝，他說遲早總得舉行。我又搭上公共汽車，到藝華公司去問過蘇怡，他說一定想法子不使其消滅，別人家退出，聯華藝華也是可以比賽的。

誠然：「運」心未死。

昨天又有人走來告訴我說：「藝華公司同人俱樂部有了決議，他們自己預備單獨來一個田徑預賽會，完全是幾個自己公司裏的人，熱鬧熱鬧。」

誠然：「運」心未死！

◄鐵鳥與小鳥►

反串鐵鳥●鐵鳥●也森森濃●小鳥
鐵鳥「片新之寶要袁美生小紙
非得●鐵鳥撲手之鳥小以●也」
（老軍）●乎羣奇古今

他竟無所動於中乎、（「情天碧血」、明京 開映、）

新光大戲院

寧波路（即南京路新新公司後面）　電話九四五九〇號

今天兩大節目

時間：下午三時　五時　九時一刻

價目：一元　一元半　二元　日夜一律

好萊塢標準美人　現代歌舞組舞　藝術界新權威

九點歌舞團

重上舞台　再接再厲　愈見精采

全新節目　全新表演

名歌名舞　各片界請早

幽默鉅片　長腳先生　桑麥維爾　女卓別林　莎蘇薛茨　合演最近傑作

桂花律師

趣味橫生　笑料豐富

桂花律師 今日映出

寧波路新光大戲院今日換映「桂花律師」，該片爲長腳滑稽大家桑麥維爾與女卓別林莎蘇薛茨二人最近合演的傑作、桑莎兩人搭配演戲、不第一次、而俱趣味橫生、笑料豐富、尤以「桂花律師」一片、更屬奇節、不啻笑柱滑稽、使人絕倒、抑且曲折緊湊、爲美國電影罕有之作、至「九點歌舞團」自在該院表演以來、因歌舞俱屬創見、而又爲各名貴稀有價值者、故觀客之擁擠、曾打破各院紀錄、該團本因旅程較促、原定明日赴港、以應於滬上人士之歡迎者衆、特再逗留四天、加訂最新而比較以前更精采之節目、用誌永別、而留好感、是有名歌名舞名片、三者同時並演、悅目賞心、實毋逾於此、惟往觀者、須提早前往、庶可免向隅之慮云。

暴露影片的力作 「都市的罪惡」

（桑子）

今日在北京開映（天一公司一張值得讚美的作品）

捨棄了神怪，捨棄了武俠，而從事於暴露社會的黑暗面的工作，這在小公司看來是何等地危險？小公司作品的銷場大半是倚賴着暹羅，南洋及華南各地，缺乏了神怪，武俠等吸引觀衆的生命素，一張影片就有賣不掉的恐慌，而整個公司的經濟也因而受到絕大的威脅。

「都市的罪惡」就是華寰公司張福康企圖擺脫小公司的羈絆而踏上中國電影的新路線的一張作品。在劇的內容上已完全洗脫小公司的氣味。這些，是電影觀衆與批評人所應一致擁護的。

撇開該片的技術不談，因爲在設備簡陋的環境之下，他們已盡了他們所能，這片題材是值得我們推崇的。全劇的主旨在暴露都市的獰惡面孔。劇中人的悲劇就是都市中所有的窮苦青年的悲劇的縮影。劇中人的備受壓迫，欺侮，誤解，而至於家散，人亡，無非是都市的罪惡有以致之。都市，可以詛咒的都市，是終有被毀滅的一天的。

演員中葉娟娟除了化裝稍差一點之外，她的演技的圓熟不愧爲銀幕老手。王春元亦異常賣力，汽車夫一角恰是他的拿手好戲。閔德張戲較少，尙能稱職。

……暴露影片的力作……

都市的罪惡

王春元　葉娟娟　閔德張　合演

今日映於北京大戲院

程步高之幽默

（吳擘雲）

曼琳香巢四部曲「同仇」中

熱鬧呀！閘住程導演灑浪漫史，燈光射出强烈的光，把曼琳的閨房，與外宅的大門外，兩處佈景照耀得似太陽光下一般，紅極的交際花曼琳（嚴月閒小姐飾）與志超（陳凝秋飾），親密地坐在漆黑的汽車上。

「神秘四部曲！老康！」程導演喊兩位朋友，笑！卻有特別風味。

曼琳與志超下車，挽手而入，鐵門旁女僕偷笑，二人相互緊靠，走石階而上，低頭輕語，至門口，超微笑欲辭，曼琳以目光吸引之，媚態，扯超入內……

「Cut」程笑對其友「都市風光浪漫史的頭部曲！」

於是，另一佈景，曼琳臥室，琳躺床上，超坐近之，第二部曲展開：

曼琳雙手伸志超腰間，超忍不住輕輕的迷笑，把手指調弄曼琳，琳知已受其引誘，順手即關黑桌燈，暗，超神往，曼琳雙手漸挽近超頸……

「FO！」程笑「都市風光浪漫史的二部曲。」

「程導演深深的吸了口煙，用迅速的手勢，把大半根的香煙丟開，眼光隨着香煙動了一下，一手換了換帽子的地位，禮帽傾斜着——他在思索。

終於又笑了！

忙壞了攝影師王士珍，趕快撒「開麥拉」，原放在大門外，立刻就瞧見：

志超口中咬着根香煙，縮着頸，翻起西裝領，畏寒狼狽的樣子，從屋內低着頭走出，踏着石階，急上汽車，車開去，女僕關鐵門目送車，笑漸深……

「女僕之笑，誠太幽默！」程導演喊完「克脫」後，對着他兩位嘻嘻的笑的朋友。

「此爲第幾部曲？」

「第四部曲！」

朋友自找取笑地。

「第三部曲何在？」

程導演幽默的望了朋友一眼。

「天色已夜，第三部曲，兩兄歸家與貴夫人完成之！」

「哈哈哈！哈哈哈！」滿攝影場上笑聲哄動。

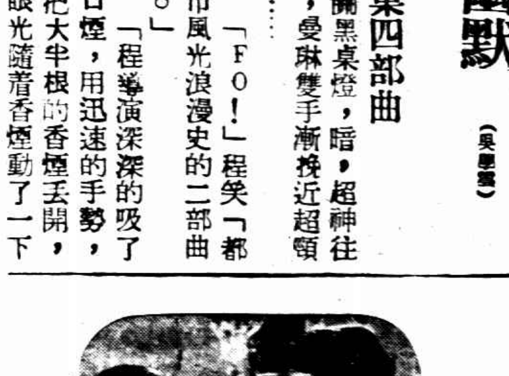

要的火、閻瑞了他個熱鬧的、（「情天碧血」、「南京」……）

興軍突起之國藥

國貨年之大貢獻

佛慈藥廠

門市部　接方送藥　電話九〇六三一

上等飲片：嚴選道地藥材遵古成式以化學原理泡製適應社會習慣功效偉大藥力準確

提精藥水：將遵古上等飲片利用科學原理提取精華藥少量準效多易服

丸散膏丹：遵古成方以最新科學機器去渣提精調合配製量少效大服用便利

代配提精補藥：如有怕服湯劑補藥者本廠可代爲配製提精補劑（丸藥或膏滋）任意選配服量可少十分之八藥力可增三分之一幸各界試之

特效新藥：補腎强精腎氣丸　中風預防海藻晶　鎮咳化痰桔梗素　婦科要藥當歸素　兒科聖藥保嬰丹　遺精靈藥全鎖固精丸

診療所：特請名醫每日上午送診下午例診兼爲服務社會起見願担任各大工廠商號常年義務醫藥顧問暫定十家爲限接洽從速

時令補藥：人參再造丸　十全大補丸　六味地黃丸　八仙長壽丸　十全大補膏

參燕補品：參燕茸桂銀耳均別選最上乘之貨直接由產地運來價格比衆便宜

今日大廉價

上海英租界西藏路三十九號

今日犧牲品：國產紅參鬚每兩二角　銀耳每兩三元　上白官燕每兩一元二角　原毛燕每兩五角　吉林野山人參鬚每兩二元　吉林野山人參條每兩四元　原皮西洋參每兩三元五角　國產尾參每兩五角　吃坏西洋參每兩二角半

獨步申江　舞廳之王

福祿爾

宴舞廳

今日下午五時茶舞

舞星孃娜善舞　音樂幽揚鏗鏘　西菜衛生鮮美　各界務請早臨

奉贈茶點

地點杜美路九號附近霞飛路

電話七一七三三

越吸越愛

分普通及軟木烟頭兩種

不論書籍－歌曲－香烟
能得到愛美者的讚賞
總有一種令人心愛的妙處
光祿牌高等佛及尼亞香烟的妙處是在可愛的香味和全部精微的組織

光祿牌香烟
枝枝美妙
令人越吸越愛

要知光祿牌香烟的妙處非親自一試不可

定價公道

特別贈品

凡第一次購光祿牌高等佛及尼亞香烟一千枝（即五十枝裝二十罐）特贈精緻活絡式案頭用皮面記錄簿一本（皮面顏色有數種以備選擇）並當將尊名燙金列於皮面附贈空白簿一本俾原簿用完時得以換入此種記錄簿通常售價在二元以上精美輕便辦公處或府上備用均極適宜祗須向可囊烟店購光祿牌香烟一千枝索取收条一紙便可向九江路二百三十三號永泰和烟草股份有限公司高級烟部憑条換取每人限贈一本

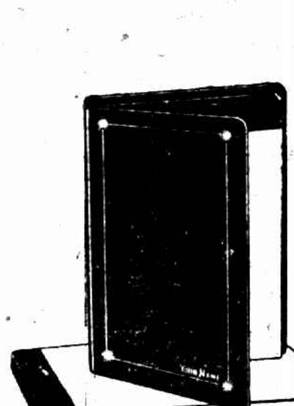

CCB-4

第壹集 電影漫畫

胡蝶說還不再和鄭小秋配戲原因是因爲他太矮

欲知　男明星軼事者　女明星秘史者　電影界內幕者　不可不看此書　內容充實……妙環生

◉以輕靈活潑的畫筆◉描寫電影界的一鱗半爪

▲三色精印▼　▲絲線裝訂▼　宜乎人手一冊　張白鷺先生製

今日出版　實大洋二角

李麗在北平拍過模特兒，曾有二張在美國上海發表

本埠各報販處均有出售　外埠函購另加寄費二分郵票通用

上海天津路寶安里　社會日報館出版部發行　電話九一六六六

今天的電影　戲院片名時間

戲院	片名	時間
大千世界	影戲：偵探長片 火車盜；西線活地獄	[illegible]
虹口	民族英雄（上下集）	三時起十一時止
明珠	女鏢師	三時半 九時半 七時半
威利	牛郎得意	三時 五時半 七時 九時
卡爾登	桃花村	二時半 五時 九時一刻
上海	民族的英雄	三時 九時一刻
大光明	舞台三傑	[illegible]
國泰	本多情	[illegible]
巴黎	爵士歌王	[illegible]
東南	[illegible]	[illegible]
光華	愛拉廷	[illegible]
百星	大進攻	[illegible]
榮金	演母春	[illegible]
新光	桂花律師	[illegible]
辣斐	[illegible]	[illegible]
山西	古寺鐘聲	[illegible]
華德	俠白龍	[illegible]
恩派亞	戲江山	[illegible]
奧迪安	卓別麟 滑稽會串	[illegible]
浙江	演神舞	[illegible]
南京	情天碧血	[illegible]
黃金	鐵血雄心	[illegible]
萬國	大丈夫	[illegible]
共和	荒江女俠	[illegible]
蓬萊	火山情血	[illegible]
上海	第十七本 [illegible]	[illegible]
融光	情[illegible]	[illegible]
夏令配克	死光	[illegible]
中央	熱血淚史	[illegible]
明星	[illegible]	[illegible]
新中央	[illegible]	[illegible]
九星	鐵血主義	[illegible]
卡德	外蒙豪傑	[illegible]
天堂	[illegible]	[illegible]
東海	[illegible]	[illegible]
北京	都市的罪惡	[illegible]
上海大	性的追逐	[illegible]

上海小東門外大街協大祥老店對面

協大祥新號綢布莊今日開幕

本號爲協大祥老店所分設老店創立已歷二十餘年進貨審善盡美定價長期低廉夙蒙社會人士所公認是 顧客擁擠至無隙地今爲便利顧客計另分新號並自設廠督造各種絲毛棉麻入時細品及運歐美疋頭以備貴客採購 茲開莫伊始倘乞 各界士女惠臨參觀加以指教曷勝欣幸此啓

國產綢緞類 精美衣料 呢絨棉布類 應有盡有 一律廉價犧牲 老店定價同時從廉

上海老正和記發染廠繼續發行大減價七折預約券

原限一月 轉瞬屆滿 遠道顧客 未免向隅

來函要求 繼續發行 承蒙盛意 額外犧牲

地址 法租界愛多亞路鄭家木橋東首 電話八一三〇二號

先施公司

五樓

今日起循例舉行

兒童世界大會

◉是小朋友們最有益的娛樂園！

◎◎補助兒童教育◎◎灌輸兒童智識◎◎

◎◎發展兒童思想◎◎促進兒童興趣◎◎

會場佈置熱鬧中帶幽靜遊戲中帶教育利用兒童行樂之時演進兒童科學常識有飛鳥白兎有花木假山有小人國之跳舞會表演滑稽舞藝有海陸空之軍用品激發愛國思想並映教育電影歡迎參觀

備有精美贈品待君摸取！

陳列牛奶飲品免費贈飲！

本公司始創兒童世界每年舉行一次全爲造福兒童增進智識而設非僅爲營業計也願爲人父母者携領子女共同蒞臨參加盛會則俾益於兒童教育誠非淺鮮

中法儲蓄會十五週紀念

本會創辦十五年厯荷 各界信任營業蒸蒸日上提倡儲蓄培養國力無論零存整取整存零付莫不利息優厚手續簡便玆爲酬答惠顧諸君厚意起見 在此紀念期間另訂**優息存欵**一千號存數至少一百元但不得超過一千元存期一年月息一分爲額無多幸勿失之交臂

上海中法儲蓄會啓 廣東路四十一號

1934

民國廿三年份 日記日曆

國民日記……一册定價八角

自由日記……一册定價八角

袖珍日記……一册甲種三角 乙種一角五分

案頭日曆……一組定價五角 黑漆座八角 鐵絲銅座六角五分

日曆……一組定價一角五分

商務印書館出版

733

廣東銀行遷移通告

敬啓者敝行現將行址翻造自建七層大樓由十二月九日遷往對面五十九號照常營業一俟新屋落成再行遷回原址特此公告

民國廿三年十二月十日 廣東銀行啓

兜安氏補肺聖葯之護肺

猶兵士之衛國

兜安氏補肺聖藥專治咳嗽傷風喉痛哮喘以及一切病之屬於肺喉者奏效神速其功猶兵士之衛國能滿清病魔恢復康健凡患咳嗽傷風等症者應於初起時即服此葯不難一劑而愈否則如悞投不對症之葯以致病症加重日久不愈而釀成肺癆爲患甚矣

兜安氏止咳葯片與兜安氏補肺聖葯功效相同惟一爲葯片便於旅客隨身攜帶二一爲葯水宜於家用葯不同如是而已

各大葯房均有出售

上海江西路四八九號兜安氏西藥公司謹啓

索書券

謹請 各界仕女 惠臨參觀賞試

營業時間 上午九時至晚八時止

今日開幕

光陸照相館

是東方貨値相等的……照相之王

是上海貴人拍照的……照相之宮

佈置高貴的設備 聘請高貴的技師 雖是高貴的召號 確有高貴的成績

歡迎高貴的仕女 來作高貴的嘗試 雖收高貴的代價 確有高貴的工作

靜安寺路三〇四號 電話三三〇〇九一號

綢莊主逃滬被捕

支頌陶宿於東方飯店

負債六七萬被控詐欺罪

候青浦縣公文再核

青浦人支頌陶、向在原籍開設晉勝泰椿記綢莊、最近支因經營投機事業失敗、致負債累累、計有六七萬元之多、而該莊即於本年五月二日倒閉、支亦潛逃無踪、經債權人組織債權團、推舉源錢莊經理董龍生爲代表、向青浦縣政府提起詐欺取財刑訴、屢次傳喚、支均未到、乃由縣府改出拘票在案、及至前日、董偵悉支匿居上海西藏路東方飯店四百七十三號房間、乃會同青浦縣府法警朱文元代理律師沙訓義攜同拘票、投老閘捕房、協同華探王汝霖按址前往、將支拘獲、昨晨解送第一特院刑一庭、捕房律師張師竹陳明前情、並稱、青浦縣府並非正式法院、依照協定、應提出證據方可移提云云、詰之支供、實係營業失敗所致、繼由朱文元投案請提、並稱、公文因時間關係、未能帶案、要求改期、馮庭長核供、遂諭改期下星期四、俟青浦縣府備文來案再核、

松江青年劇盜拿獲

匿於滬北

犯盜案數十起

同時且獲羽黨

松江著名劇盜夏小三馬子、年二十三、鹽城人、犯大小盜案數十次、最近在松江縣界之浦東朱家巷地方搶刦吳友蘭家、曾槍傷事主、早經松江縣政府通緝在案、夏於事後逃來上海、匿居閘北香烟橋顧家庵平民住所第一所六十三號內、忽被松江縣政府偵悉、於前日派幹員會同市公安局偵緝隊、不動聲色、於昨晨黎明四時許、前往搜查、當場將夏及其妻夏顧氏一併拘獲、並拘去一房客徐日懷、帶入公安局後、並供出同黨徐懷香、偵緝員乃在香烟橋將徐拘獲、併解松江縣政府法辦

山東路火警

昨晨八時許、山東路元益印刷所內突然起火、救火會聞警開到皮帶車施救、結果燒去二三樓兩層樓面、

撞車 祖孫同罹慘禍

[illegible]

這是中國銀壇上最有血性的創作

惡鄰

注意開映日期地點

硬色小仙女牌香烟
空包換贈品通告

上海各烟紙店均可兌換

開行寶號代收空包向本公司掉換贈品九折計算

啓者新出硬色小仙女香烟製法特別精美現已到處歡迎茲爲酬勞愛吸諸君起見特訂空包掉換贈品辦法如左

空包式百念只　換老牌大號林文烟花露水壹瓶
空包八十只　換老牌中號林文烟花露水壹瓶
空包五十只　換加重上等潔白毛巾壹条
空包二十只　換小號棕欖香皂壹塊
空包十只　換老牌小號林文烟花露水壹瓶
空包十只　換本牌十支裝原烟壹包
空包一只　換本牌原烟壹枝

民國廿二年三月十五日

上海永泰和烟草股份有限公司啓

CP-31

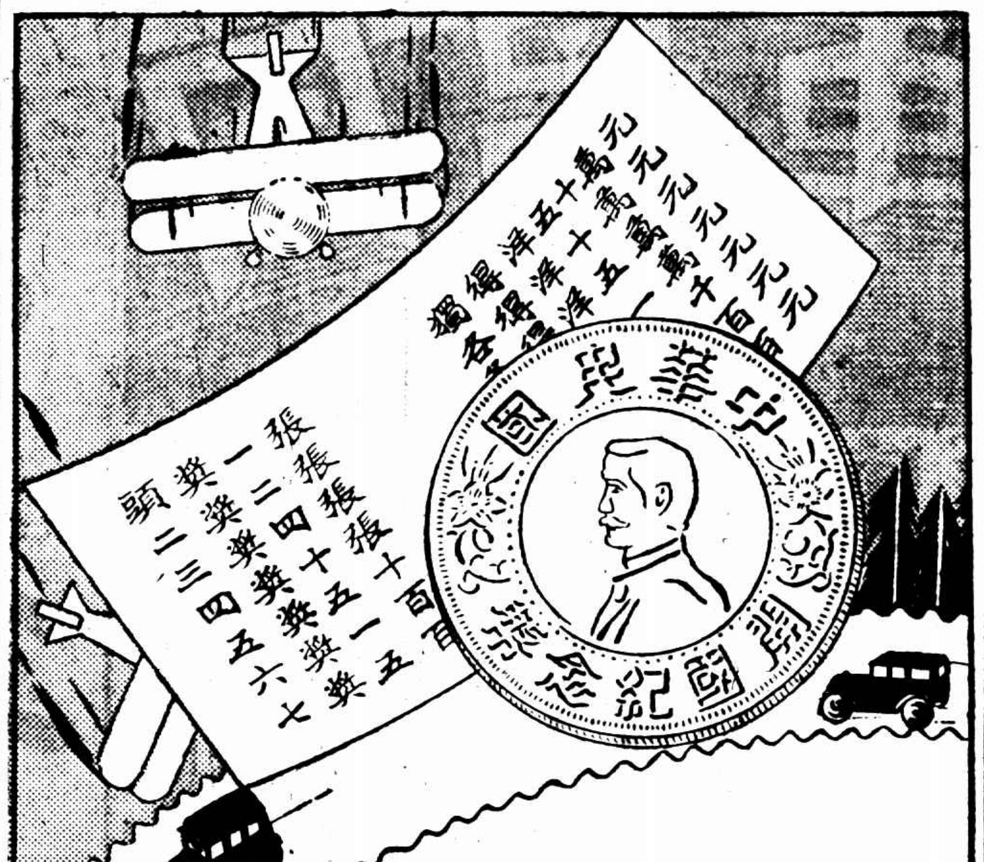

獎券每號分作十條　每號售洋十元　每條售洋一元

購券一號　有五十萬元希望

購券一條　有五萬元希望

國民政府爲發展航空築造公路發行航空公路建設獎券購券者既能促成國家建設計劃又可得五十萬元獎金之希望一舉兩得何樂不爲開獎在即從速購券

第三期國民政府航空公路建設獎券準于十二月廿九日在滬開獎　售券地點　愛多亞路一八三至九號航空公路建設獎券辦事處　或四川路三三〇號大運公司及各銀行各公司各商店均有出售

3-12

國民政府航空公路建設獎券

寧海北鄉　破獲肉票憂鬱死

接洽之人係屬相識　詐得五千元已分用　屍體不知下落

浙江寧海縣北鄉橫口村居民鄔有模、於本年七月八日夜突被綁匪糾黨持械擁入其家、架之而逸、事後鄔之家人接匪索贖之信、謂須一萬五千元、如能兩贖、則派人赴滬談判、鄔之堂兄鄔茂照遂由原籍來申、作寓逆旅、〇一面設法 跟蹤 旋與匪方代表高先章孔錫全崔才水等、闢室廣東路某旅館晤談、該匪等俱與鄔同鄉、並悉肉票被藏匿寧海深山、談話結果、由茂照先付贖款五千元、匪方亦將贖價減至八千五百金、着茂照給足款項、始允釋放、前日午後五時、〇雙方再度 會談 地點約定泥城橋畔之新世界游戲場附近、事爲新閘捕房華探長湯卿得悉、屆時率同副探長李時中探目紀斌魁徐德仲楊福生等與西探長白乃特馳往該處守候、俄而孔崔兩匪與鄔茂照相繼到來、〇當將兩匪拘獲 耳語 該探長等帶回捕房、詰悉孔匪寓於嘉興路瑞康里一百八十二號、爰赴其家搜查、適高先章與同黨居仙鶴俱在孔寓、即行拿獲、惟其地屬華界、遂將高居兩匪暫行寄押該管公安局、一面根〇據高居之 自白 先往鄧脫路五十五號高寓、搜得子彈一百粒、彈盒三只、繼於深夜十一時半、往派克路某號屋內陸續拘獲胡月利吳福生王振侯胡金福及吳妻吳戴氏等五名口、並在〇吳之床上 起出 實彈九粒之手槍兩支、一併帶回捕房、昨晨解送第一特院、由薛推事提審、捕房律師王耀堂陳述破案情形後、請將孔等男婦七人覊押、並備文向公安局移提高居兩匪、俾合併偵查終結、再行起訴、次由鄔茂照訴明與孔崔高三匪〇接洽 經過 謂已付給孔等五千元、除孔等二人外概不相識云云、質之孔錫全供稱、當時有同黨六人往綁、五千元之贖款我用五百元、崔用二百五十元、高係起意者、故彼則用二千多金、肉票原藏於山內、後以〇日久不見 取贖 致該肉票憂鬱成病、已於前月身死、屍體不知下落等語、崔匪承認分用二百五十元、餘人供詞頗多支吾、庭上諭准予覊押一星期、候提到高居兩匪再訊、

小說　春城歌女（五五）（李薰風）

第二回　惆悵有青衫垂淚夢　飄零感翠袖乍試新聲

又張羅給他倒茶，慇勤不休，一直到聽見上課鈴響，學生紛紛歸坐，他才退出講堂。忙亂中間，還不住轉念頭，細想起來，這個否極泰來將要轉轉運氣了。雖不思衣得衣，思食得食，可是這樣無往不利，似乎也差堪驚異了。看來田夢北先生，着實是自己一個貴人，女兒賣唱，遇着這樣的客人，也正非偶然。由是不免胡思亂想，越想越遠；等他的思想，兜了一個大圈子回來，那位教授在裏面，已經講過兩個鐘頭的世界文化史。這是兩堂蟬聯着上課，中間並未下堂，那教授講畢退堂，天色將近午牌，學生們都夾着講義，出去用午飯。連吉慶惦念着田夢北，他又走進講堂，借着擦黑板爲名。一見那田夢北，拿着一隻講義夾，還在座上，和幾位同學說話。便抖一抖機靈，笑着招呼道：「田先生！您還沒有走哪，該吃飯了。」田夢北給他還一招呼，也站起來，和那同幾位學作別，笑道：「是的，我要去吃飯了。」說完，他想了一想，又看着連吉慶一笑。說道：「連先生，你怎麼樣，也回去吃飯，我們一塊去，喝兩杯燒刀子罷。」連吉慶遇到田夢北，第一就要得到他一個住址，好回去報告那連大奶奶母女。見他說喝酒，又想起那天醉後的活埋形，便笑着遜謝道：「不敢了，我這兩間講堂，還沒有收拾，不完事不能走。幹了這行，不能不賣，田大爺，您的住址，告訴給我，改天我帶了環兒，給您請安去。」田夢北見他又問住址，他剛才曾置之不覆，此時不得不說了道：「我就住在離此不遠的太平倉平安里，新遷過去的，那邊是一個半公寓性質的學生宿舍。連先生請安，是不敢當的，改日我到府上談罷。」田夢北是隨口一說道，連吉慶倒很實在的，也把自己住處說給他。笑道：「田大爺有功夫過去，祇要不嫌我們窮，我們父女是極表歡迎的。即或田大爺不去，我們也要到平安里拜望。」

這是中國銀壇上最有血性的創作

惡鄰

注意開映日期地點

男女老幼公衆注意　視力不足有礙精神

[illegible]

大明眼鏡總公司　上海天津路中乾記弄口

鎮海老人上吊

〇竹箱藏銀　不翼而飛

鎮海人謝縉雲、年六十八、孑然一身、毫無依靠、故在第一區張陳傳鄉保衛團充團丁、藉以自活、至今已歷四年、年齡雖高、工作勤愼、當局屢因其年高關係、欲加裁汰、終覺不忍而罷、不料近日謝忽聞鄉長陳千峯定於年終將其撤差、自知年邁力衰、終不能久於其位、更無法向他處謀生、故將歷年積蓄存於各店生息之二百元提出、藏於竹箱內、以備年終被革後即攜之遄返原籍、作爲養老之用、詎知七日夜半、謝與同伴杜阿東自外巡邏歸來、發覺竹箱被竊、二百金不翼而飛、當即與杜等連夜四出追緝、卒無所獲、謝歸來後、和衣而睡、十分懊喪、翌晨七時、杜不見謝起床、入房探視、見謝已自縊身死、屍身高懸樑上、離地四尺之多、當由陳鄉長報由縣府派沈承審員帶同檢驗吏等下鄉、驗得謝委係自縊斃命、復傳杜等訊問一過、查無屍屬、諭令鄉公所備棺成殮、候緝獲賊贓、再行嚴辦、

大滬學校二週紀念　滬西路滌安里大滬學校昨日假座大華舞廳舉行二週紀念、由[illegible]源君報告二年來之經過、及未來之計劃、來賓到約六百餘人、售出之舞票、己達千餘元云、

青年會演講古蹟　本埠八仙橋青年會自舉行各數[illegible]與大演講以來、頗得社會之歡迎、每次聽講者頗爲踴躍、今日（十日）午後四時、當舉第四講、請本埠[illegible]會[illegible]哈長[illegible]先生演講古蹟、有興研究者屆時參加一律歡迎云、

[illegible]紀念贈品　南京路[illegible]國貨[illegible]舉行三十六週紀念廉價以來、營業異常發達、今日（星期日）改贈更名貴之物品、凡前往參觀者、亦贈[illegible]物品云、

商務版兒童樂園　商務印書館發行所於十二月一日起、特闢第二層兒童樂園、陳列各種國貨玩具、[illegible]、並於每晚八時假座X[illegible]無線電台播音、舉行兒童[illegible]、[illegible]、是項[illegible]亦在樂園內陳列云、

小洋一角　購冠生園小茶餅　又名經濟餅乾

便能充飢　款客茶點　旅行糧食　無往不宜

逢星期二及星期日　買一送一

贈遺精早洩秘方

[illegible]

治咳驗方

此方經驗四十餘年專治時行咳嗆[illegible]

北石路香粉弄對面

德大帽行

改良毡帽　經濟美觀　禦寒要品　經久耐用

電話九〇三九二

大批運到　批發克己　定貨裝箱　隨客自便

四明儲蓄會

養老儲金

俗語有云：養兒防老　積穀防飢

其實養兒積穀不如存儲防老更爲穩當。本會辦理之「養老儲金」解決老年贍養問題。[illegible]

分期存入或一次存入均可　期限三年至十五年　[illegible]

本會各種儲金由四明銀行負保本保息之責

會址上海南京路三百九十號　電話九〇〇六七

北四川路老靶子路口

上海洋服公司

新到各種大衣料八十餘種

秋季大衣自十八元起　冬季大衣自念四元起

冬季大減價　念一天　歡迎參觀

備有詳章函索即寄　減價期內八折出租

二樓增設結婚禮服出租部

電話四一七二五

冠生園

大減價　今日

廣東臘腸　每磅一元一角　買一磅送半磅

德國　三〇三　白濁丸

藥房均售

本藥有消毒殺菌之功故收效極爲迅速且對于腸胃毫無妨礙服後決無嘔吐腹瀉飲食不振之弊遠非市上所售之普通白濁藥可比。

[illegible]

要買銅鐵床
今天星期日！可打雙九折！
買床須知：眞正不退色鋼床及S老牌噴漆鋼床務須認明本公司招牌庶不致誤
愛多亞路廣西路東（床大王）順興公司啓
（詠南）

英文百日通
要學英語嗎？？要短期必成嗎？？
請讀此書
此書係經十位有經驗之英語專家新編，實用有效新法，指導華人學習英語之合用
保證一百天必成 否則退書還洋
從ABCD字母讀音開始 到可以與西人會話爲止
人爲萬物之靈，無論何種艱難之機器，尚可發明，豈有英語不易學習之理，況我華人之智慧，遠在西人之上，說話，又爲人類固有之技能，吾人根據此點，欲與西人會話，當然並非難事，但工欲善其事，必先利其器，吾人學習英語，祗須有一完善之課本，自能達到目的，此書由十位專家合編，用最新百日必通良法指教，凡頭腦清新之人，雖不識英文者依書研習，一百天必能成功，包證可與西人談話，暢所欲言，毫無發音不準，語句不清或扞格聽不懂之弊，
各種英語，分門別類，詳細指導，
目錄極多，無一不有，查檢便利
註音準確 與洋涇浜不同
男女老幼各界 人人合用
翻譯，寫字，收帳員，式老夫必讀 櫃員，侍者，大司務，等華人
洋裝一冊 定價一元二角 特價八角 郵費另加
上海棋盤街紅屋 百新書店代售
外埠分銷 世界出版合作社●新文堂書局●春明書店●北新書局●作者書社●啓新書局●現代書局●華通書局●大衆書局●東南書局●開明書店●光華書局●文通書局●無錫文華書局●蘇州新書局●南京共和書局

大開宗祠 族人通匪 濫施家法 活埋 秘不告人
六年前證 唸莫雪寃
老父爲子鳴冤 至今未明屍身何在

當塗訊、邑七區大官圩園林庵有吳國林者、五十七歲、祖遺田畝數十畝、自種度日、生子女多人、三子繼詰、不務正業、惟性忠厚、民十六地方匪熾、國林移居萬春圩、藉以避匪、偶返故居、適值古歷十月初二日宗期、突有族丁二人、將繼詰帶去、綑於祠內、國林聞訊趕往詢問何故、時戶長吳其宜答稱、詰已入匪幫、將以家法處之、國林乃邀其同時避難村鄰夏修余・薛鳴忠・郭正松・晉昭榮・夏修林・夏明金等到祠證明求保、其宜謂詰

全家奇跡孤舟中

◆◆◆◆蹂躪地方

鐵證具在、無庸說情、國林索閱證據、則言時局稍定、來看未遲、執爭至晚乃散、夜半即由吳其宜與吳其智將詰活埋於園林庵後

◆◆◆◆秘不告人

（至今尚不知埋尸處）、國林探知詰已慘死、憤欲訴於官、但又不敢、且無確證、迨民十七年地方安靖、乃往索看證物、其宜諉稱須宗族交帳時、憑同族人觀看、至十八年其宜退戶長、國林再追證、則又推諉其智交帳時再說、本秋其宜與其智

◆◆◆◆意見不和

月前其智整理帳目、族人監視交出、並無此項證據、其智力向族人聲稱、十六年殺詰之謀、其宜一人作主、國林在此痛極、念子死於非辜、族人濫施家法、當於日前（五日）來城投縣鳴冤、縣府准詞、已飭傳訊核、

遇人不淑 自盡

婦人陳李氏、二十七歲、甬籍、住浦東白蓮涇、其夫陳春三、專事賭[illegible]、[illegible]二人又有爭執、陳李氏忿憤填膺、乃吞服生鴉片以圖自殺、家人發覺後、急即送往醫院救治、但服毒已深、性命堪虞、

男打女 呼救 不法 訊出種種

揚州少婦曹李氏、二十五歲、前曾被同鄉人張長貴之姊誘拐來滬、轉輾拐往哈爾濱、逼令操皮肉生涯、詎曹李氏抵死不願、後由張長貴以詐術姦汚其身、並百般[illegible]、結爲伉儷、氏亦無法抵抗、旋因在哈不能生活、復由張長貴將氏重領來滬、意欲另行賣往他埠、被氏知悉、因之終日吵鬧、昨日上午九時許、張又與氏爭吵、繼竟毆打、氏因女流不敵呼救、爲一區二分所十五崗崗警聞聲馳往勸解、詎張不聽、故即一併帶所請究、經劉所長訊得案關姦拐逼良爲娼未遂、凶毆致傷、判送總局法辦、

首都憲兵司令部 破獲邪教
「反對耶穌教」
搜出印刷品違背三民主義
主張悖謬恐有背景

京訊、首都憲兵司令部稽查處於日前忽得眼線密報、有曹光潔高定坤等、專以邪術惑人、在本京擅設教壇、開會演講及發行各種書籍、請求拘辦等情、稽查處得報、即由該處偵探隊隊長王正、即於上月二十八日上午九時、率同探員多人、按址至北門橋鷄鵞巷一百十四號會究、外懸眞耶穌教會、至室內搜查、適教首張巴拿巴及曹荊山至小北烏衣巷該會分會傳教、祇有教徒數人在內、同時在編輯室搜出晚雨報及角聲報三百餘冊、又在唱經樓十二號拘獲曹光潔許韓氏二人、丹鳳街二十二號拘獲高定坤一名、又至土街口壽康里程長貴家、適外出未獲、蕭妃巷一百七十六號拘獲李紹邦一名、即行帶隊、解至隊長預審之下、供出咸在教會供職、因反對耶穌教、另立教門、加入該教、並無不法行爲等情、經干隊長默察該會出版之報文字、均屬反對自由平等及主張君主政治之謬論、且與三民主義大相逕庭、深恐另有背景、擾亂治安、即於昨（九日）晨備文申解司令部法辦、並由司令部令知該隊、即將該會發封、

福壽藥房
發售驚人奇效名藥 大減價廿一天
白帶靈丹 遺精無憂寶
肺形草 當歸素 腎氣丸 以及
牛肉汁 童鷄汁 八折
福壽藥房新址 上海八仙橋

馮氏斷癮 救苦金丹
戒烟第一・絕無痛苦
中央禁烟委員會張主席題獎
上海白克路

老茶房 一生風流罪惡 媳逼口中和盤托出 誘佔友人妻媳 氣死他的兒子 行爲不啻禽獸

京訊、六合人李安發、素在旅館充當茶房、已娶妻、仟原籍、故李時感生活枯燥、適其老友柳大財病故、遺有一妻潘氏、一子名幹臣、孤兒寡婦、生活困難、李覩氏貌美、乃使其引誘手段、不時接濟氏錢、氏

◆意志薄弱

當即與之發生曖昧、同居於下關美李街二一七號、此二十八年前事也、現潘氏已六十五歲、其子幹臣、亦年逾二十、七年前、潘氏以子年已長大、遂爲娶六合女子趙氏爲妻、趙女年二十二歲、姿色甚佳、不料竟爲李所覬覦、惟李年已五十六歲、雖色心未減、而老態畢露、凝難得着青年女子歡心、且幹臣小夫婦之情感、又極融洽、故欲達到目的、實爲不可能之事、李之爲人、固

◆奸刁百出

遂先離間幹臣小夫婦之情感、在趙氏前、一面多方指摘幹臣種種不好、一面趙氏前殷懃體貼、無微不至、久之、趙女竟亦墮其彀中、與之發生關係、繼而遂成公開秘密、幹臣胡爲、憤怒萬分、但以顏面關係、又不敢聲張、終於年前服鴉

◆一段醜史

片自殺身死、其母潘氏雖知個中情節、但以本人亦有[illegible]、且子死後、依靠無人、故亦祇得忍氣吞聲而已、前年潘氏爲管束媳婦計、復招業漆匠之李貴祥爲贅壻、同居後、初尚相安、近李仍不時與趙氏幽會、事爲李知、前晚忍無可忍、當邀得趙氏胞弟趙文彬、及其母李陳氏等、與李交涉、李無詞可辯、老羞成怒、走至廚房、拿得菜刀一把行兇、當由李貴祥將凶器奪下、直至昨晨五時許、尙吵鬧不休、經段崗警聞聲趕到、詢問原由、潘氏乃將李之罪惡和盤托出、警以李如此行爲、不啻禽獸、當將一併送所解局、

常熟縣長檢舉 吸鴉片 貪贓枉法 另有人控以

常熟訊、本邑縣長周岡、係宜興人、來常甫經半載、已被邑民控告、當其初來時、人員除留舊任兩人外、其餘大多另委接替、旋又不洽輿情、與新聞記者發生誤會、致近來各報、除一部外、均將其銜留名、僅稱爲宜興人周衡、最近被公民錢華生胡渡呈省控告周貪贓枉法、不洽輿情、省令第三區督察專員公署查復、該署曾派韓亞一劉礎等先後到常密查、並招尋原告談話、惟迄無消息、前日更有前任公安局巡官兼黨員胡天朴、呈請縣黨部檢舉周衡吸食鴉片、昨日（八日）經縣黨部召開常會議決、呈請省黨部轉咨省廳、指定醫院、將周衡調驗、以明眞相、故此間人士、對於此案、頗爲注意云、

兩女凶狠無比
烟草公司經理重傷
糾集三十餘人行凶

北浙江路箭吉里九號德興烟草公司經理本地人陶文奎（三十九歲）、日前因有兩女工工作草率、被陶開除、昨日上午該兩女工赴公司算取工資、並要求恢復工作、仍予錄用、陶不允、因此雙方發生口角、旋兩女工復糾集二十餘人赴公司將陶拖至門口痛毆一頓而去、陶被毆、身受重傷、當經車送醫院療治、並報告捕房、請求嚴緝凶手究辦、

新倉公安局書記 誘姦女犯 發回更審

平湖訊、新倉公安局書記俞鑒、前因乘局長楊輝請假來平之際、擅釋拘留所女犯朱安貞、誘至陪備警高五觀家姦宿、被値日警長倉覺、電平向楊局長請示後、即率警前往、將一干人證帶局、翌日楊局長返新、遂備文解縣、經縣府一再偵訊、以俞妨礙公務擅釋女犯行跡不檢、借犯姦淫、判處有期徒刑八個月、俞不服原判、向高等法院上訴後、高院即吊卷提案、偵訊一過、因處刑未當、發回更審、縣府乃於八日下午五時集訊、因人證未全、故諭令俞鑒交保云、

誘姦 害人 主婦無關 宣告無罪 小販處徒刑

寓居鄧脫路二六九號皖婦吳馬氏之十六歲甥女福壽、前在同路頤壽里十號甬婦邱沈氏處爲傭、該屋灶披間房客江北人徐阿二、年三十八歲、販賣牛肉爲生、係一鰥夫、見女欲思染指、無機可乘、嗣女向主婦告假回里、徐阿二於上月廿七晚九時許、藉詞邱沈氏失去套鞋一雙爲由、至吳馬氏家、向女查問、將其誘至伊灶披間內、帶往虹口小菜場親戚處後樓、將女姦汚、翌晨送女至中途、除乘隙逸去、福壽不知返家途徑、在路哭泣、經邱沈氏之夫遇見、將女送回、嗣吳馬氏向女詰悉底蘊、報告匯山捕房、由華探目周凱文將徐阿二查獲、一併將女送仁濟醫院驗明屬實、下部受傷頗重、翌晨徐犯解送第一特區法院、因案關風化、禁止旁聽、而邱沈氏頗有撮合嫌疑、亦加入被告地位、該案業已終結、昨晨由吳則韓推事蒞刑三庭判決、徐阿二處徒刑三年六月、裁判確定前羈押日數、以一日抵徒刑一日、邱沈氏無罪開釋、

下等賭場 丹陽居客多

無錫人仇老八、今年四十六歲、丹陽人、近在大東門[illegible]口三四號[illegible]私設賭場、[illegible]

妓難育

一年一度 冠生園 大減價
數千種貨品六折 九折或買一送一

惟
元下公司始有十六年之歷史
元下公司已有十六年之經驗
元下公司確有十六年之信用
元下公司乃負十六年之盛名

名言集錦
本公司十餘年來經數百位中西名醫證明其功效茲撮要如左
元下公司發行之新鮮牛肉汁及新鮮童雞汁係用最新科學方法製成（夏應堂）質料純良（秦伯未）營養豐富（夏愼初）含英咀華（顧壽白）鮮美濃郁（余雲岫）滋補力量和緩而絕無流弊（丁仲英）服之於身體極有裨益（張近樞）病家恒賴以增進食慾增加體重（趙啓華）效力極大（毛玉書）堪稱補虛調元之妙品（王仲奇）業爲世所公認（沈濟蒼）余臨床時常採用之（虞舜臣）病後調理尤屬相宜（朱少雲）消化易而補力宏（蔣文芳）功效不在人參之下（陳存仁）歷經試驗確有成效（謝利恒）此醫藥界極可喜之事（惲鐵樵）誠爲精粹絕倫之聖品（符研輝）國貨革命之元勳（陸仲安）元下之出品其不同一斑者在此（汪企張）且價廉而供應便利（方菊影）誠冬令不可少之補品也（陸士諤）

元下公司
貨眞價實 不折不扣
新鮮牛肉汁 每日一瓶 每月四元
新鮮童雞汁 每日一瓶 每月十二元
養成多量精壯力强健全體格
站在道德立場○不離衛生原則○容納名醫意見○造成今日的「元下新鮮牛肉汁、童雞汁」榮譽和地位○與一般模仿牟利者絕對不同
訂服單
茲訂服元下牛肉汁 童雞汁 份
請按下開地址照送爲荷此致
元下公司
啓 月 日
地址
電話 南市 二九二一二 北市 八七四二二 西門 滬南路 元下公司啓

炸彈上床

有家歸不得

妓院中逃出 一女沿途哭

拐匪拘傳送法院究辦

杭州訊、蘇州女子干招因（見圖）現年十四歲、父名阿大、四十七歲、住蘇州齊門外離城十里之方家浜地方、於本年中秋日前、被拐匪張壽昌、串同一婦人、將招因拐來杭、得身價

一百二十元

賣與拱埠福海里二弄一等妓院琴桃家爲養女、招因墮火坑後、屢思逃出、苦無機會、至七月二十日上午、始乘人不備、私行逃出、至拱宸橋火車站、沿鐵路步行、至中午十二時抵城站、因身無分文、擬沿鐵路步行至蘇州、奈

飢餓難忍 祇得在鐵路附近清泰路上徘徊啼哭、經崗警龔漢成所見、上前盤問、得知原委、即帶入第一分局、經局員訊得前情、因該女家屬及拐匪所禁、均在隔省、辦案須費時日、故先將招因函送杭州婦孺救濟會留養外、一面即派員赴蘇、將女父干阿大傳案、及會同拐匪張壽昌到案、現張壽昌及干阿大均已

傳拿到杭 省會公安局昨已一度開庭、並函救濟會招因送案、琴桃妓院鴇母韓戴氏亦到案、惟否認有虐待情事、並要求追回該女身價洋一百二十元等云、公安局認爲案關刑事、判將各人一併移送法院訊辦、

一桌四人相顧失色

炸彈進窗

姚樸人莫明其故謂必誤投

本地人姚樸人、家住城內東馬街十六號、昨日午後六時半、在家邀約友人在廂房內聚叉麻雀、正在酣戰之際、詎沿街玻璃窗砰然一聲、見有一物拋入、姚即注視玻窗、目玻璃已擊碎、又麻雀諸人乃起立觀看、見沿窗床榻有炸彈一枚、幸墮於被褥上、故未爆發、追姚出外追拿擲彈之人、詎早已逃逸、據姚稱、本人非富有亦未與人結仇、事前亦未接有恐嚇等信函、雖前曾爲中華化邊廠收帳、事越已久、必係拋彈者誤拋無疑、因該彈尚未炸發、危險堪虞、當即投報警區請爲核辦、

午朝山畔擒匪首

營救肉票 黑夜惡鬪 獲匪六

餘杭東鄉綁案破獲

餘杭訊、餘杭縣公安局於前日在杭餘交界處午朝山地方、擒匪六名、並救出肉票、茲將詳情探誌於後、

（由上而下）「右行」綁票匪韓大寶、高歪綁匪俞福根、綁票匪鄔阿水、「左行」綁匪鄔新元、綁匪蕭湘根、綁匪孫阿米、

來函勸贖 卓鄉朱關前稱民局長先生、年已花甲、平日勤於操作、家有小康、詎爲一般匪徒所垂涎、不已故世遺一子名金水、年十五歲、肄業於私塾、不幸於十月廿夜間、被匪綁去、備受蹂躪、心切、曾至警隊、近接匪函、索三千五百元、並約於前日上午十二時、在杭餘交界處午朝山上接洽等情、

廟中擒匪 錫牛接函後、當即投告公安總局、徐局長遂於翌日率警員楊希海巡士宋少弘等六人、向午朝山推發、到達時已一小時、果見一可疑之人由山傍匆匆而來、直入三官廟中、警見來者不善、遂上前詢問、匪亦見勢不佳、擬向袴袋中抽出手槍開放、徐局長等遂奮不顧身、上前將此人擒獲、搜出六寸手槍一支、子彈十一粒、即據名何田水、三十歲、新昌人、父名小老虎、供稱綁票不諱、並供出肉票藏在關林鄉南面朱家塢羅大寶家、

救出肉票 徐局長得何田水供後、當夜二更時、督率事務警察長崩佩華巡士、警長楊希海、加派幹警、星夜馳往朱家塢匪窟、匪開槍拒捕、格鬥十餘分鐘、匪不支、結果、擒綁匪鄔新元、（東鄉人）韓阿林、（湖州人）蕭湘根、（新昌人）俞福根、（新昌人）孫阿米、（湖州人）高匪韓大寶等六名、救出肉票、直至次晨、始整隊回、即送縣府法辦、肉票周金水、備受驚嚇、狀甚有病、已由其父錦生領回調養再誤、

活潑女孩子

堂兄覬覦 殘仙夫婦 實吐

事實嚴人口 販賣之一

萬國競走 夜報 結果今晚看

杭州訊、住居本市竹竿巷井家橋二十八號之孫阿榮、現年三十六歲、生有一女、名美嬌（見圖）、天真爛漫、活潑可愛、因阿榮本人在莫干山爲廚司、將女孩留置家中、

不料 於本年八月間、突然失蹤、遍尋無着、知已被人拐去、阿榮乃明查暗訪、始悉藏匿紹興昌安門外悟草坊內六號沈國泰家、因恐被官廳所悉、旋又移至大木橋素以販賣人口爲生之殘仙夫婦處、行將價賣等情、阿榮乃呈請救濟會援助、該會常務理事杏振卿據呈後、除函紹興公安局會緝外、並派調查員董榮赴紹、始將殘仙之妻、及朱阿六

傳案 經公安局訊問後、着令繳出女孩孫美嬌、殘仙等見無可掩飾、始由殘仙將孩送案、並悉起意拐騙者、係伊堂兄孫慶林、故公安局方面、除先准孫阿榮將女領回外、並再緝孫慶榮沈國泰等到案、以便嚴辦、

父子經濟不通融

胡浩泉貧困 再度自殺

蘇州訊、觀前大成坊巷如意春小丰胡浩泉（見圖）於日前因其父搶其牛意、致起口角、吞服生鴉片煙自殺遇救、各情已誌時報、近浩泉以其妻懷孕、將即臨盆、生產費未有着落、乃向其父商量、其父因手頭亦不富裕、故未允之、浩泉失望之餘、又於日前晚上、再度自殺、當經其妻勸阻、未肇事端、現父子雙方、正在談判中、

國語演說競賽

上海各大學學生

上海各大學學生國語演說競賽、於昨日下午二時在八仙橋青年會舉行決賽、各大學均派代表到者、計大夏大學王…、暨南大學丁琥威、光華大學…、復旦大學陶映雷・持志學院皮…年・法政學院張法舜・上海…大學…長朱公謹・評判員…・陳立廷・何…奎・結果成績第一名爲法政學院張法舜、題目「…」、第二名爲交通大學鍾興寶、題目「天才」、第三名爲暨南大學丁琥威、題目「…」、

上海各大學聯合會昨在八仙橋青年會舉行國語演說比賽、優勝者（上）第一名上海法政學院張法舜、第二名上海交通大學鍾興寶、第三名暨南大學丁琥威、 大華攝相

蘇嘉公路今日通車

蘇嘉公路長途汽車、現由蘇建廳與浙建廳接洽妥善、決定今（十日）日起、全路通車、每日由蘇州嘉興各開車兩班、蘇州在錢萬里橋總站上車、嘉興在東門汽車站上車、上行車蘇州開嘉興、第一次上午八時、第三次下午二時、下行車嘉興開蘇州、第二次上午八時、第四次下午二時、經過各站爲吳江、北坼、平望、盛澤、王江涇、嘉橋、全程計歷時四小時又五分到達、所需車輛、除原有之二輛外、新購之車、已有二輛運到、尚有數輛在月內運到、將來陸續增加班次、

禹廟重建落成典禮

滬杭閩人赴紹公祭

修建閱時年餘 用款十七萬餘元

紹興稽山門外塗山（離城約十里）之大禹廟、前因年久失修、大殿及禹王造像、

全部傾圮 去年經此間人士、會同滬杭閩人、發起重建、其經費除請省府在箔稅餘款內撥付外、更由各方募集、

去秋動工 現已全部竣工、共用款計十七萬餘元、工程及經濟、另組重建禹廟委員會經董其事、於本日（八日）舉行落成典禮、併

公祭禹王 參加者除本縣各團體機關代表外、滬杭閩人之參加者有王曉籟張載陽等多人、省政府亦派代表楊震西來紹參加、以示隆重、一切儀式、經重建禹廟委員會先期請沈鈞業馬涵叔

按照古禮 訂定、且於六日下午、預行演習、是日凡參加者均於七時前、聚集曹娥汽車公司、乘舟至禹廟、九時舉行典禮、由張載揚主祭、午間在該處聚餐、下午即二時許返城、現重建禹廟委員會、尚擬編纂禹廟誌一部、俾垂久遠、

閩決兩路進攻浙江

劉占雄赴延平晤沈光漢商作戰

◎福州九日日聯社電、福建人民政府決定分兩路進攻浙江、其一路由閩北進軍、其他一路經三都福寧推進、前線軍事由第一軍第一師長劉占雄指揮、劉由閩南來福州與蔡廷鍇接洽諸事後、八日赴延平、擬與沈光漢協議作戰工作、獨立第一旅陳齊煊部隊現向連江羅源移動中、其目的似赴寧德、

外僑悉退出閩北

◎南京九日電、閩北外僑美一百四十餘人、英法各有三十餘人、鑒於時局險惡、均已先後退出閩北、避居廈門福州兩大埠、但係自動、非出福州英美領館命令、

福州稽查長被扣

◎福州九日電、城防司令部稽查長陳佑錫、于華表昨被扣留、稽查隊亦同時改組、

閩禁高抬米價

◎福州九日電、省公安局以米商居奇抬價、出示嚴禁、

木材等自由輸出 福州九日電、經委會議決、本省木材及一切產品、准予自由向各國輸出、

閩財政漸感窘迫 福州九日路透社電、聞閩政府現漸感財政窘迫、今除截留閩省關稅每月約二十五萬五千元外、煤油汽車稅業已加倍、洋米稅亦照粵省定章征收、他如鹽酒捲煙印花諸稅均本解京、並將對煤火柴水泥棉貨等徵收統稅、而不問其產自何地、

閩共向贛邊退去

◎香港九日電、獨立第二師軍官、由前方返、據云、長汀連城共匪、僞十七八兩師三千餘、二日向古田瑞金退去、

龍巖駐軍移漳 香港九日電、龍巖四十九師張炎部五千餘、奉調往漳、警戒廈門與領海區、

閩方近事

◎福州九日電、軍委會定明日派革振中接收國務院團訓所、◎福州九日電、文化會對各校課程、決日內擬訂、定明日開會討論、◎福州九日電、一日鄉外三十六鄉、聯呈民府請特赦刺江屏藩案犯黃二弟、◎福州九日電、徐謙主張修改現行民法、並廢除檢察制度、實行徵收遺產稅、新民法現正起草、◎福州九日電、福州律師會向徐謙條陳、㈠請令各法院早日恢復原狀、㈡慎重法官人選、◎福州九日路透電、福州電致各國思想家與著作家、如美國辛克萊・英國羅素・法國羅蘭・德國邰浦曼・俄國倫那恰斯基・日本菊池等、希望彼等打破與國際投機家勾連干涉中國革命之陰謀、此電係以中國人民革命政府文化委員會具名、蔡出電稿、題出陳友仁之手筆、◎福州九日路透社電、閩當局今日正式接見韓志士周文（譯音）、

蔡電否認攻粵

駐永定十九軍開走

◎香港九日電、蔡廷鍇電陳濟棠、否認集兵閩西企圖侵粵、謂十九路軍決不作害鄉舉動、黃任寰電陳報告、閩西永定駐軍張炎部已開走、

粵閩邊十九軍不多 香港九日電、駐梅縣第五機隊長、奉命飛赴閩邊偵察、據報、上杭一帶均無十九軍蹤影、平和迄詔安雖有、但數量不多、

粵桂湘聯絡防邊

◎香港九日電、李漢魂此次偕湘代表李沛乾赴桂結果、商定粵桂湘聯絡肅清邊境殘匪辦法、贛西

東江厚集兵力

已逾五萬人

◎廣州九日路透社電、粵當局現仍在東江區域作軍事準備、據最近消息、閩粵邊界除集有粵兵三十團外、現軍當局仍派第二師第四師開往東江區域、此二師將駐梅縣等處、估計東江區域之實力、已逾五萬人、均歸李揚敬指揮、李已任爲五省南路軍指揮、聞將於十二月十五日在梅縣就職、其部下之第三軍由扼守閩粵邊之第一道防線、奉命如閩軍進攻、即加痛擊、據華字報載稱、近數日內、續有迫擊砲六十四尊、機關槍九十架、子彈十萬發及大批炸彈、運往前線、

粵擬擴編第四軍 ◎南京九日電、軍訊、陳濟棠自閩變發生、現已擴充軍備、作正當防禦、陳原有余漢謀香翰屏李揚敬三軍、現擬成立第四軍、內定現任總部參謀長繆培南爲軍長、李振良朱暉日等分任師長、參謀長或將由張發奎繼任、南由湘增兵與第一集團協同防守、對時局應付亦有商決、

西南政務會派員赴港迎張

◎香港九日電、政務會九日開談話會、決派劉蘆隱、陳融、鄧青陽、赴港迎張繼等、順便徵胡漢民意見、◎香港九日電、政務會各委今晨討論張繼等南下商洽、西南應抱如何態度、決仍貫徹感（二十七）電主張、對四中全會問題、亦有討論、

汪精衛來滬

◎南京九日電、汪精衛夜車赴滬、明晚即可返京、

孫科到滬

談時局各問題

孫科昨晨由京抵滬、十時半在寓接見各報社記者、據孫氏談、四中全會、決如期舉行、設若西南各中委不克如期趕到出席、即擬於二十日舉行開幕儀式之後、稍緩一二日再繼開正式會議、外傳四中全會將討論明令討伐閩逆問題之說不確、蔣委員長屆時能否返京出席、本人尚無所聞、張繼馬超俊各同志、此次南下、並未帶有任何具體方案、祗待接洽以求西南方面之意見如何而定、西南組織第三政府以向中央提出五項條件之說、均屬謠言、絕非事實、報載本人曾往訪晤胡漢民之說、亦非確訊、將來有人倡言要早召開國民會議解決國一切糾紛之說、中央原擬於七月召開全國代表大會、討論此種問題、並以西南各同志反對此舉、中央乃即作罷、是故中央對此不能負有任何責任也、閩[illegible]、若不予以重大打擊、決不覺悟、閩逆如欲北犯、中央軍決將予以重大之打擊、新疆近狀不甚明瞭、惟馬仲英部攻略迪化之說、實非確訊、中央對於新疆問題已有數次之討論、惟尚待事實演變之後始能決定處置辦法、西藏劃事、係屬地方糾紛、不難和平解決、張學良回國消息、中央未有所聞、惟蔣委員長曾已得張氏之電告、謂北安靜如常、報傳均屬不確、

吳市長談話

吳市長昨對各報記者發表談話云、昨日本市忽有蔣委員長辭職之謠言、查此爲反動份子及投機者所造之謠言、蔣委員長受黨國付託之重、國難當前、正在負剿赤匪謀中國根本之安定、爲萬機之鞅掌、決無辭職之事、反動派謠惑多而感無人信也、

川軍迫攻綏宣

劉湘電滬報告

劉湘駐滬代表鄧鳴階、昨接劉湘之劉師部報告、川軍由正面進攻、綏定宣漢兩城指日可下、電文如下、（電一）據本五路士師指揮江（三日）民支（四日）午電、㈠范師長紹增部、江（三日）日將蓮花場向開江進攻、激戰至午、佔領滑井場、范部向楊柳壩之匪陣地猛攻、激戰最烈、並以一部佔領青寮寨、二十一師四十二團兩旅一面、圍攻楊柳壩、佔領寶塔寺一線、即向寶蓋寨推攻、匪仍在寨頑抗、㈡張旅長報本部江晨向普寺猛攻、北方爲…、㈢李旅長率部江晨向西山坡猛攻、午前佔領該地、僞八十七師全部據險頑抗、激戰至午前十時、始將該地佔領、復乘勝攻土地堡山及其以南要地、匪復增加千餘人、猛烈反攻、我即以預備隊增援、…（電二）㈠五路軍進攻…、…（電三）㈠…

◎漢口九日電、劉湘將匪區劃四區、各設行政督察專員、一通南巴區、二昭廣劍區、三宣達渠區、四城萬區、衍委王陵基鮑英分任下東宣北民團總指揮、

停駛閩口岸原因

華商航輪

自閩省成立人民政府後、本埠交通部上海航政局即奉令通飭各航輪公司一律停航、而外輪方面利用時機競添航班、中央社記者茲以此詢諸上海航政局秘書鄒鴻賓、據談、上海航政局自奉部令後、即通飭各航輪公司、凡航輪經過閩洋面、不得寄埠、以斷彼方接濟、招商三北等輪局、均已遵照部令辦理、惟外輪方面、如怡和日清等公司、竟利用時機、競添航班、致不明事之內容者、都責部令爲自殺政策、殊不知國輪駛往、勢必被彼方扣留、以供運輸之用、即交部不有停航之令、國人輪航公司當局、恐亦不敢冒險開航、目下外輪之駛往閩省者、須經駐泊閩海之海軍檢查、而該省糧食燃料等、已有缺乏之虞、據閩省來人談及、閩中糧食燃料價格、已較前增加云、

滋補聖品
雅他命
雞汁
內含極富之生活素
具有偉大之滋補力
小瓶一元五角
大瓶五元
發行所上海四馬路
中西大藥房

格外加長並不加價
中國福新煙公司出品
福爾摩斯香煙
排獎一萬五千元

上海商務印書館承印

賀年卡片 冬節賀卡

特價最新設計之美術卡片多種，（上圖即其一種）新穎雅緻，為市上所罕見。代客加印賀詞，無論中西文字，各式字體任客指定。只收片價，不取印工。另備信封，隨片附贈。交件迅速，約期不誤。（片價每張自一角起至二角止，至少須印五十張）

承印要目：名片 請柬 中西書報 廣告用品 各式信封 貼頭零件

接洽處 上海河南路本館承印股

704

解決經濟問題

三個十五年計劃

一 每月存洋十七元四角一分 十五年期滿 每月可得洋八十二元五角九分 永遠不斷 可以傳給子孫 無異良田千畝

一 每月存洋廿二元二角九分 十五年期滿 可得本利洋一萬元 置產創業 皆可解決

一 無論何時一次存入洋二百元〇〇六角四分 十五年期滿 可得本利洋一千元 何等快活

統原商業儲蓄銀行 上海天津路二十號

四川路九五號

培德 領帶公司

冬季無敵廉賣

各種日用品一律照折起碼 黃黑紋皮鞋每雙六元七毛半起 新到大批各種價毛與絨與領帶及羊毛領帶對折起 海林手呢大衣每件二十八元做工在內 各種府綢襯衫每件一元起花樣每元三條 毛[illegible]每元二雙 價羊毛及開[illegible]圍巾每條一元起 條子嗶嘰絨[illegible]每件一元七角半 方格圍巾原價八元半 特價每條二元 西裝褲夾原價十四元 特價每只七元

欲購西裝用品 機會切勿錯過 外埠郵購 發貨迅速

總發行所 上海南京路大慶里

冠生園

大減價 奶油太妃糖 原價每磅一元 特價七角

逸園

亞爾培路

今日下午一時半起賽 下期大賽星期三晚八時半起

第一百十二期搖彩號碼 頭彩 一三七一號 一〇九九號 二彩 二三一號 二四九號 三彩 三三四號 小彩三個 八五三號

電話八一〇七三 四 五

新出歷代集聯碑帖九種

史晨碑集聯一冊洋五角 蘭亭序集聯洋五角 聖教序集聯洋八角 敘[illegible]集聯四角 爨[illegible]集聯六角 右軍千文集聯洋五角 又右千文集聯 五分 夏承碑聯二角五 聖教序聯二角

有正書局啓 上海望平街 南京太平街

十九屆萬國競走

今晨八時起步 終點改在逸園

十九屆萬國競走，今晨八時在靜安寺路卡德路口出發，[illegible]。全程約十英里零二百六十二碼。[illegible]

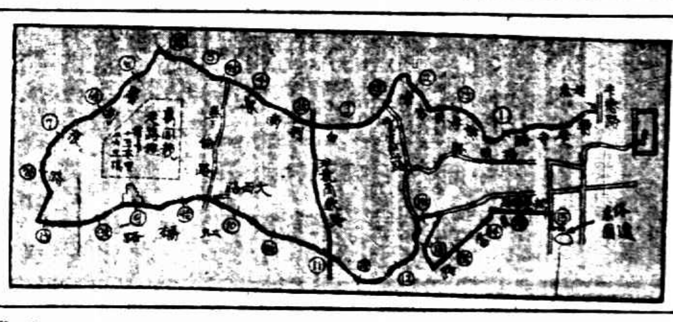

中華實力平均 五屆冠軍不致動搖

團體實力

本屆參加者，[illegible]

本屆團體個人錦標預測

英格蘭不足畏

蔡正義拚老牛

個人實力

全程路由

賽員名單

□中華隊 □英國隊 □法國隊 □意國隊 □預備員 □個人

歷屆錦標

屆	年份	團體冠軍	個人冠軍
一屆	一九一四	英格蘭	[illegible]
二屆	一九一五	法蘭西	麥其耿
三屆	一九一六	英格蘭	飛爾脫好多
四屆	一九一七	法蘭西	飛爾脫好多
五屆	一九一八	意志	飛爾脫好多
六屆	一九一九	英格蘭	[illegible]
七屆	一九二〇	英格蘭	麥克龍
八屆	一九二一	愛爾蘭	愚特
九屆	一九二二	英格蘭	[illegible]
十屆	一九二三	愛爾蘭	蘇氏
十一屆	一九二四	法蘭西	[illegible]
十二屆	一九二五	英格蘭	櫻井
十三屆	一九二六	愛爾蘭	[illegible]
十四屆	一九二七	中華隊	周余愚
十五屆	一九二八	中華隊	[illegible]
十六屆	一九二九	中華隊	周余愚
十七屆	一九三〇	中華隊	石金生
十八屆	一九三二	中華隊	石金生
本屆	一九三三	？	？

今日西聯足球重頭戲都在棒球場

暨南 優游 甲組聯賽

東華意令

戴麟經任右內鋒

施高塔杯賽後舉行

[illegible]

中華足球

◆東華隊 ◆優游隊 ◆暨南隊

▼今日秩序

中組比賽 史高塔杯 字林杯賽

周賢言

今天或可出場

施高塔杯足球第二週賽

華瑟斯法商龍虎鬥

東華慎防 將來必與此隊決賽

兩隊 華隊 下半

[illegible]

港麗華杯

華聯敗於文聯 失去決賽權

香港九日電、九日麗華杯準決賽、華聯對文聯、上半時三比一勝、下半時打成五比五平手後、延長時間、華聯不幸連負兩球、以五比七失卻決賽權、海軍對陸軍以四比二勝

字林杯 初賽結果

十一屆亞林匹克運動會

地點問題 日意兩國 競爭甚烈

日朝野活動宣傳費達廿萬

[illegible]

兩隊 □華瑟斯 □法商

今日新聞擁擠 今年我國田徑十傑停刊一天

這是中國銀壇上最有血性的創作

惡鄰

注意 開映日期 地點

市一小球

[illegible]

江大足球 光華和中央

周燕蓀數分鐘不省人事

光華明日在京戰金陵 復旦暨南因故而改期

光華隊 中央隊

格致校友聯歡預誌

西青籃球 滬江受挫於友邦

江灣勝南星 乙組賽五場

敢死隊不戰敗於也是

社會勝俠光

正風籃球擴充組織

南光乒乓歡迎約賽

強民勝鐵心

▼秩序更動

友邦勝滬江

感冒風邪迅速消散

君又能出外矣

何必伏處家裏調養風寒消散風寒殊屬易易祇須吞服清導丸一兩丸足矣君如患有感冒請試此法臨睡時吞服清導丸三四粒再緩飲熱淡茶一大杯隨即擁衾就寢翌晨醒來即覺痊可矣

湖北廣水郵務長貢君朝炳來書云「鄙人常患傷風發熱頭痛近知清導丸之功每有感冒服之輒效故邇來常備此丸於家中也」

不特消散風寒防範感冒清導丸亦為治頭痛肝火膽汁不調口氣腥臭之良藥并可助消化防泄瀉痢疾止痔瘡痛苦

各藥房皆有出售或直向上海江西路四五一號韋廉士醫生藥局函購

每瓶七角 六瓶三元五角郵費不取

新新公司

冬季大減價

綢緞部

國產雪飛葛 每尺六角八分

漿印軟緞 每尺四角半

呢絨棉布聯合大傾銷

雙面條子絨 每尺二分

條子法蘭絨 每尺二分

摩登花線呢 每尺四分

白棉絨 每元一百尺

條子絨 每元一百尺

什色洋板綾 每尺三分

各色絲棉綢 每尺四分

時花新新葛 每尺五分

凡購買足頭呢絨一尺可買上列特價棉布一尺

皮貨部

黑羊皮袍三元一角半

灰鼠馬褂六十一元半

海騮大領五元五角

狐皮圍巾七元五角

洋什部

長統男毛襪兩雙一元四角

條子女毛襪兩雙一元二角

時式衛生衣 九角三件

三樓創設 海上空前

冬禮競賣大會

琳瑯滿目 美不勝收

罐頭部

多菇紅燒鴨三聽九角九

五香燻魚四聽九角九

老牌辣醬油六聽九角九

九角九便宜貨

國貨產銷合作大市場

集中國產精華 特別平沽北備

犧牲品

千數百餘種類 售價驚人便宜

免費贈送白濁除根奇藥

白濁一症素稱難根西藥難以除根有效者唯有一種中國白濁藥能使白濁永遠除根可謂奇矣現由上海西門安樂里開發藥行〇對萬份免費分送欲索者可向該行索取函索面索皆可

麗華公司

大減價 冬季大贈品

四樓附設 衣料大會

各種新花衣料數千種 每件五角起

凡購各部貨物俱有贈品 惠顧綢緞部貨再送名貴衣料一件

四樓 國貨抵羊牌毛絨線手工織品展覽（舉行）

特聘編結師黃培英女士公開教授各種新織品毛絨線買一磅送半磅

四樓 棉毛織品新市場

男純羊毛襪 每雙八角

童衛生衫 兩件五角五分

冬節禮品

各種雪茄洋酒送禮繡巾錦盒糖菓一律廉沽

文房部

精美冬卡 異常廉價

博士牌自來墨水筆每枝三元

新到美國多禮墨水筆每枝二元

玩物部

德國活動有軌火車每套二元

大幫轟炸機每只四角半

新到美麗洋囡囡每只二元

北平地方法院查封張宗昌舊宅

曾向聚興誠借兩萬未還

張侯氏攔阻・限三日和解

平訊、北平地方法院書記官關維彥、執達員商成武、鑑定人孫榮臣、司法警胡中嘉、於昨（六日）日下午三時、帶地方法院二四零四號委任令、會同內四區署第四派出所巡官雙祿、巡長何雙全、戶籍警馬振武、赴西四牌樓迤北石老娘胡同四號張宗昌宅、意欲查封該宅、原以張宗昌之子張濟樂於民國十六年十二月十三日、以該宅之房契、向前門外施家胡同聚興誠銀號借大洋兩萬元、月息爲百分之五、迄今本利未付、該銀號不甘損失、乃具呈北平地方法院民庭、該庭判處將抵押之房產查封拍賣、當該書記官至張宅時、說明來意、女主張侯氏出而攔阻、謂該房產係伊出錢所購、非公產、張濟樂即無處分之權、況張濟樂外出、眞象如何、莫由證明、交涉多時、最後書記官從權予以三日之限、着該張侯氏與聚興誠銀號自行和解、如無切實辦法、屆時仍得執行查封拍賣之判決云、

程逢聘被鎗殺後 其妻迭接恐嚇信

不准吐露行刺情形 致驚嚇成疾

平警署派探赴天津緝凶

平訊、大木倉鎮芳公寓住客程逢聘、被人暗殺身死一案、迄今凶犯尚未捕獲、公安局已通令各區隊、對於兇犯劉天啓張子貞二人嚴行緝捕、至於內二區署所逮捕之潘子仁、崔海林等二人、經該區署長殷煥然、審訊終日、迄無口供、僅稱係與程爲友、時相往還、對於程被刺事、絕不知情、該區署因未能查獲證據、旋即開釋、又程妻黃偉按有匿名函甚多、皆係恐嚇之詞、不准其吐露刺殺眞情、警探等刻正研究此項書信來源、以便追究、一方復派警士在口袋胡同黃偉寓所實施保護、此外該公寓夥計盧永山亦在區署看押、聞黃偉現因驚嚇成疾、精神甚爲錯亂、對於供詞前後頗有不符、以故警探方面對於此案、甚感困難、又第四分隊長楊明軒率探赴津緝訪、以期早日水落石出、

交部航政司長來滬 處置吳淞輪風潮

交通部航政司司長高廷梓、及職工事務委員會主任委員余森父兩氏、爲太古公司吳淞輪案來滬、謀與公司方面會商解決辦法、兩氏將力任斡旋之實、以期此案得公正之處置、記者昨特往中華海員工會往訪該會秘書后大椿君、據談如次、

太古條件須重訂

公司吳淞輪工友一百餘人、因被驅逐失業者、已歷年餘、幸賴各方之資助、得以維持至今、雖經廣州海員工會方面之調解、但條件內容、諸多失當、如公司方面、强迫工人前去登記、又有一切協約、均須照章辦理、該章殆全爲公司方面所訂、內容如何、工友尚不得詳知、廣州方面、均含糊承認、因此引起多數海員之反對、本會亦認爲實有重訂條件之必要、

當日內可解決

廣州海員工會與公司方面締結該約時、中華海員工會尚未成立、凡經中央明令撤消之中華海員工業聯合總會、當然不能代表工友簽訂條約、故本會已派秘書孫珣平、前往公司方面、要求重新訂約、同時並向粵方糾正、業已呈報中央、並另有宣言發表、適交通部派高司長廷梓、余主任森父、來滬調解、業已與公司方面接洽兩次、日內即可有解決之望、至於改正之辦法如何、須稍緩一二日始可發表云、

郵務兩會請撤查局長黃乃樞

檢舉劣跡五項

大公社云、上海郵務工會暨職工會、昨檢舉郵政總局局長黃乃樞劣跡五項、分呈中央黨部監察院行政院請撤職查辦、

教育部擬訂學位法 博士碩士不容濫稱

在國外得學位均須參與考試

教育部以我國年來留外歸國學員、漸見增加、其留學成績、無非一紙碩士或博士學銜、程度究竟如何、無從考查、該部爲考驗確實成績起見、特擬訂學位法、以便確定大學生及留學生之資格、新聲社駐京記者茲探悉是項學位法已由考試院立法院及行政法規委員會等三機關分別擬訂、其辦法內容、將每年舉行學位考試一次、分博士碩士學士三項、每項每次各取錄十人、凡在本國大學畢業而未曾留學者、在國外得碩士或博士學位者、均須參與考試、以期嚴格限制、其詳細辦法、俟三機關擬就後、經立法院審查通過、再由國府命令公佈、

良宵嘉會記（老溴）

月之三號、熊佛西招宴於其邸〇座有胡政之・梁思成林徽音伉儷、及清華教授張君奚君李君、佛西及其夫人朱君允女士作陪、席間便談、雖不足以云重大討論、然皆新聞界・文學界・教育界・有相當權威之人物、不拘形式之談話、覺得更趣〇

水滸與四書

眞有梁林及諸位教授談到西人翻譯中國小說之事、據云、鎭江有一女敎士譯「水滸傳」覺書名已無法直譯、後乃求之於書中故事人物、水滸乃衆好漢之結合〇衆好漢旣尊宋江爲大哥、相待若弟兄、遂定名曰All men are brothers、若由此再譯漢文、便成了「四海之內、皆兄弟也」〇「四海之內」雖字面似乎無著、然All men是「所有的人」範圍甚廣、非專指梁山好漢、是卽「四海之內」矣〇饒如此一個大灣子、而仍然由水滸串到四書〇可稱趣事、由此可想見譯事之難〇如Giles所譯紅樓夢The dream of Red Cehamber較爲合式者、例已無多、然亦僅止一「名」、其文字之格格不入則不勝指摘〇

遂又談到中國的小說、張君謂水滸後半本章法不能從容、不如紅樓夢之始終一致〇若只寫三十六人、不鬧天罡地煞、不貪多、則定可成精整之說部〇蓋水滸雖有一百八人、而書中寫得出個性者、實只少數、其餘大多含糊交代也〇此言極確〇但於此又可見中國小說章回體鴻篇巨製之不易〇以外國名家小說與紅樓水滸相比、只是唐宋八家短篇古文與史記漢書之比、「小花園」雖精美、豈能與西湖・泰山爭其偉大乎？卽中國長篇小說能夠結構宏偉者亦不多見、儒林外史・西遊記・尚不能免於「正月十五放煙火一陣一陣」之譏、何況時下之章回乎？！

中國字數之計算

談到報紙之鉛字怎樣經濟的問題、張君於中國字應用的數量最有研究〇政之爲新聞界節省消耗計算、極爲關切、據其經驗現在用七千字實屬太費、三千字卽太少〇以五千字比較適中、張君經驗之結果、認爲五千字可以敷用、〇座中有云、平常吾人所寫不過二千字者、多數以爲有誤〇又有云一千字或五百字、善於支配亦可够普通之用者、則頗近滑稽〇政之云、即日本人極力減少漢字、至今尙須一千二百五十字也〇張君云、用字者與讀字者兩方面數目不一定相符〇有此字雖不常、夾在上下文中亦可會〇此言確〇老漢自習識字不少、但在普通讀物中亦會碰見讀不出的字、雖讀不出確能懂〇而自己寫文時、亦有能寫能用而非查字典不知其爲如何念法者〇

余君於中國戲曲頗感興味、喜讀予之戲評〇他說、倒是舊式戲劇短俏勻協、合於藝術的編配〇現在動輒一天演一大本、冗長乏味、

八方同慨夏侯恩

且又以一個名角唱念不休、殊感單調〇余謂現在的戲本全以一角爲主、遂成此病象〇長坂坡夏侯恩扣十八般兵器、挂的腰・肩・背・臂俱滿、表示他的十八般武藝、件件精通〇遂爲現代名角「一次出台要現出許多武藝」之老郎神、此如吃館子、總有大件小碗、葷素甜鹹、色色勻整、方成一桌〇若使魚翅完了又來魚翅、燕菜吃過又吃燕菜〇卽使名角能耐眞好、而一個出風頭賣力氣、有何意味？況又有些假魚翅假燕菜乎？故此夏侯恩式的老郎神若不打倒、北京的戲勢必破產、爲可傷也〇

鐵觀音

席散茗話、熊夫人出其珍品鐵觀音餉客、「鐵觀音」者紅茶之名、出於福建〇可「品」而不可「狂」飲〇用精潔之小杯、每人半杯、色如琥珀、濃豔而晶瑩、其味淸而郁、鐵觀音之名亦甚別致〇福建之土產、因多稀世珍也〇因有談到福建問題〇胡適之博士近發表閩事問題之觀察、以爲此次事變係由中下級之做成〇首領人物陳李等、係屬被動、出於勉强、此種觀察、是否正確、現尙難下斷〇

座中關於時事談片甚多〇但不必記載、所謂「今夕只可談風月」耳〇

潤華坤記旅館定期開幕

潤華坤記旅館、開設四馬路浙江路口平安里、現由黃蘭蓀・顧花菴・邵翼之・蔣宗道・胡憨珠・陳大凡・王震伯・朱友軒等加入、共同組織、全部房間油漆煥然一新、內容設備、務求淸潔衛生、而售價則較舊尤廉、誠所謂貴族化經濟房間是也、並由高君湘蔡光昀等諸大律師担任義務法律顧問、聞已擇定本月十六日正式開幕云、

同濟附屬職校 校產押款糾紛

國立同濟大學附設之高級職業學校、校址在江灣、前係前國立勞動大學原址、經中央政治會議第三五四次會議議決、撥歸該校接收、惟以前國立勞動大學曾向上海通商銀行押欠三十萬元、迄未償付、通商銀行遂向上海地方法院起訴、要求查封該校校產、並請予以强制執行、該校全體教職員學生特組織護校會、除呈宣言、代電各界、呈請中央予制止、昨特推派代表胡孫譽・鄧誠・薛緝錦・閔乃光・郁先哲等九人、赴上海各大學教職員聯合會請願、由該會常務委員[illegible]接見、當由各代表報告經過後、大學教聯會已允於今日下午召開常會、提出討論、予以援助云、

面友

白嫩去斑

「面友」與普通雪花霜膏迥異●含有特殊藥料●確能除雀斑●並可預防之●功效之速●出人意外●雀斑旣除●皮色必定白嫩〇

●藥房商店均有出售 總經理上海古昌行 分大小二種

紙稅會調查展期

上海租界內納稅人會[illegible]調查公共租界內納稅人資格、自於十一月一日起公佈開始後、逐一由調查員分赴各路調查塡表、非常忙碌、各納稅人亦以該會此種工作、攸關市民權利、故均踴躍來會、[illegible]是本年度調查結果、成績頗佳、原定調查期間、本已屆滿、由該會爲求普遍詳盡起見、特展期兩星期、至本月二十八日截止、期內凡有下列三欵之一、（一）納公共租界房地捐在五百兩以上者、（二）每年付公共租界工部局地捐[illegible]以上者、（三）每年在公共租界付房租五百兩以上、而由工部局付捐者、均可[illegible]、一俟調查完竣、卽行[illegible]云、

漫畫聯歡社成立會

漫畫界人士以國內漫畫家頗多、平時絕少往還、[illegible]、特有「漫畫同人聯歡社」之組織、現已加入者已達五十餘人、聞今日於三馬路雨安里內二十七號該社內開成立大會、今日全滬漫畫家濟濟一堂必有一番熱鬧的盛況也、

夏島總督夫人離滬

夏威夷島總督及其夫人、十月二十五日偕同男女公子二人來華考察、前由神戶抵秦皇島登岸、轉遊平津、旋於大前日抵滬、遍訪故蹟名勝、茲悉及其夫人業於昨日乘原輪離滬、將經馬尼剌而返火奴魯魯、

青年會演講古蘭經

本埠八仙橋青年會發起之宗教經典大演講以來、各界對於各宗教發生不少興趣、本日（十日）下午四時、舉行第四講、特請本埠回教教長哈德成先生演講「回教古蘭經」、凡欲明瞭回教情形者、屆時歡迎往聽云、

吳鐵城宴請馬可尼

無線電發明家馬可尼夫婦來滬、日前由京到滬後、本埠中國[illegible]誠招待、昨日中午馬氏偕夫人[illegible]宴會、三時許又往外灘參觀[illegible]國兵艦、四時赴海軍之茶會、六時又往[illegible]市政府招待所、赴吳市長之晚宴、到會者、除我政府要人宋子文孫科等外、並到各國公使領事及學商界聞人、約百人、至十時許始散、前財長宋子文氏亦於昨晚設宴款待、[illegible]

無線電展昨開幕

上海無線電播音會所主辦之無線電展覽會、於昨日上午在四馬路漢口路[illegible]大廈樓下會場、請吳市長行開幕典禮、會長劉鴻生因事未到、由該會副會長西人某君致辭並介紹、吳市長致[illegible]、對中外人士熱心提倡無線電之熱忱、表示感佩之意、繼請吳市長用無線電播音演說、

滬粵線照常開駛

中國航空公司滬粵線、因上月中粵閩發生變亂、受阻停駛一日、始於前日返滬、故前晨由上海開出、[illegible]、該公司十八號機、於[illegible]時十八分離滬、未載搭客云、

徽州日報主編赴京

徽州日報主編畢卓君氏、來滬公幹、曾經一月、茲聞畢氏在滬所辦之事、大致完竣、今日特乘京滬快車赴京、有所接洽、並聞徽州日報、擬於元旦日起、擴充篇幅、畢氏在京公幹後、即由京杭國道轉杭而返徽云、

芙蓉競賽今日舉行

籌備已久之市立動物園第一屆芙蓉競賽會、業定今日上午九時起假座文廟路市立民衆教育館演講廳舉行一天、本屆參加芙蓉、共計一百十餘頭、品種[illegible]、惟中國種[illegible]多數云、

拆梢不遂

[illegible]前向孔慶[illegible]拆梢不遂、懷恨于心、昨晨八時許、該[illegible]與同黨六七人、各執鐵棍、[illegible]馬路十一號孔家、不問情由、即[illegible]、頭面胸背部[illegible]重傷、[illegible]恐有性命之虞、

汽車輾傷男孩

昨日中午有[illegible]男童[illegible]（年十歲）、行經江西路、（愛多亞路口）、適有一〇四四八號汽車自北疾駛而來、[illegible]、當被巡捕瞥見、即將汽車車號記下、一面將傷者送往仁濟醫院求治云、

吞煙自殺不救

海寧人高阿四、現年廿七歲、前在閘北開設小飯作、近因經營無術、收歇後、[illegible]

[illegible]復興[illegible]十二月號出[illegible]中國建設協會主編之復興月刊[illegible]

[illegible]於今日正式開幕、

上海太和藥房發行

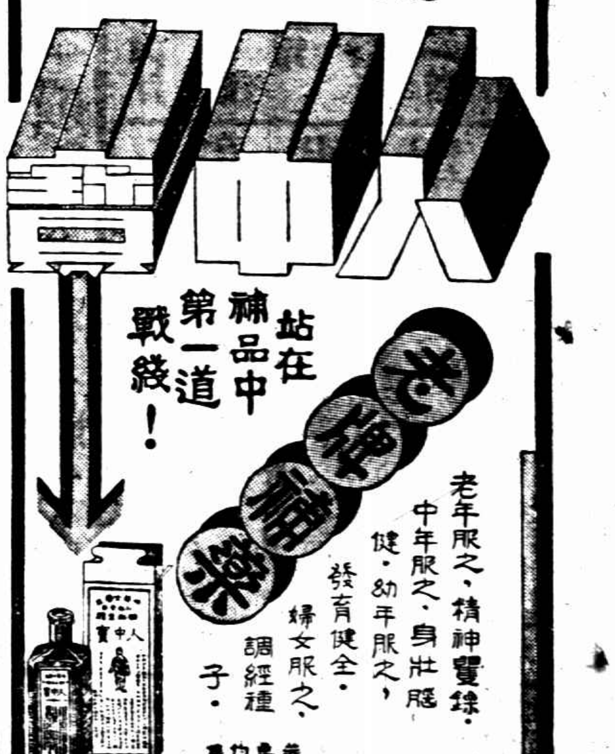

老牌補藥

站在補品中第一道戰綫！

老年服之、精神矍鑠・中年服之、身壯體健・幼年服之、發育健全・婦女服之、調經種子・

藥房均售

天喜堂老婦調經丸

專治女界經期病赤帶白帶遠年不孕及各種暗病均皆合服

每瓶十粒定價一元

認明天喜堂字 總發行 上海北京路新橋北首四十九號

福和公司洋酒食物冬至汛大減價

南京路勞合路東

送禮物品 精美新鮮 價目削低 犧牲品

桂格麥片 六角

牛尾湯 九角

紅方SW華克 六元七角五分

消食咖啡 一元三角五分

亨得利大聽餅干 原價四元 減售二元

加力白蘭地 特價二元

獅球補血酒 特價二元

電話九三一五七

石筱山 姊丈 授
傅永昌 傷科 外科
北市設分診所通告
老診所 上午九時至十一時在南市小東門內
分診所 下午二時至五時在北市

異軍突起 國產火爐
大隆式 儉美爐
超過舶來貨品 價廉 煤省 溫度高
淘汰粗製濫造 精細 堅固 無煙灰
特點
本埠經售處 南京路 先施公司 麗華公司 三友實業社 三星棉鐵廠 中國國貨公司
上海大隆機器鐵廠謹啓

介紹 無錫西宅喉科專家 黃翼臣先生
無錫斗山西宅黃氏家傳喉科已歷八世求治者戶限爲穿其秘製各種喉症靈藥均神效無比馳名遐邇往年申委吳稚暉先生因其眷屬患喉症亦曾親往診治獲效其他名人往診者亦指不勝屈茲爲便利海上病家起見特請黃氏嫡系翼臣先生來滬設立診所患喉症者盍一試之定可藥到病除也
介紹人 虞洽卿 夏應堂 丁濟萬 榮宗敬 王禹卿 馮雲初

天壽堂姑嫂丸 婦女暗病赤白不育 速服省港
海狗鞭健腎丸 男子腎部虛弱 請服
風行環球
總行香港 分行廣州

空前機會 莫失良機 一週紀念 特別優待
電燙髮 四元
廣寒宮 是蘇浙馳名電燙專家爲優待顧客起見特價廿八天此種之創舉海上從來有之請來一試保可稱心 地點南京路山西路口

請服 山得爾瀰地
SANTAL MIDY
五淋二濁腫痛危險不幸而患之實爲不可告人之隱病法國彌地藥廠有鑒於此爰採精粹之藥料製成山得爾彌地藥丸患淋濁者依法服之無論病症之久暫腫痛之輕重非但痛除腫退指日可期抑且濁止淋通永不復發但有須請諸君注意者即山得爾彌地每丸之上均印有(MIDY)爲記無此記者必係僞品
服法 初服每點鐘一丸歷兩日後不患以後五天每天服四丸
上海江西路 華商新華行獨家經理
全國各地中西藥房均有出售

冠生園 大減價
金鷹牌 椰蓉餅乾
五磅聽裝原價二元 特價一元六角

北大女院多事
千金打架
院長室前　產生於包圍范文瀾時
罵走狗　打耳光
李荃華尤愛華 張靜華與殷毅 正在評理

北平訊、多事之女院、安靜的日子、眞是太難找、而且每一件事情發生、在聞聽之下、似乎皆得頭破血出不得了、但是結果、或者竟無聲無臭的消沉了、而做院長的每天除了拿一份國文課程外、差不多整天的工夫、完全應付在大事小事之間、無日不忙煞、無時不煩惱、不料數日來方見清靜的女院、前日突發生

千金打千金

的壯事、且表演地點竟在院長室的門前、聲勢之壯、可謂歷來未有、事爲該院國文系一年級學生李荃華、被同系本三學生尤愛華毆打、緣李尤二人之嫌隙、其遠因係在被開除學生包圍范文瀾時所產生、當時李等因尤愛華之態度失當、曾謂之爲「走狗」、尤是時無詞以報、

銜恨在心

備乘機報復、事逢湊巧、本月四日李荃華與其好友張靜華二人、午飯後正在院中晒太陽時、該院院長范文瀾、亦閒鐵其間、談論國文系課程問題、事爲尤愛華殷毅二人所見、遂同聲謂之爲「走狗」、張靜華與李荃華未之理、以爲雙方之感情重趨融洽、不料殷等於每日見面無時不日「走狗走狗」、昨日上午、四人又會見於宿舍、張靜華當即質問殷毅等

終日誣人

理由、繼且發生口角、拉拉扯扯、直奔院長室理論、不料行至女廁所、殷毅遽然進入、旋即出來、則其嘴唇已自行咬破矣、至是大聲哭喊非找院長申訴不可、繼至院長室、因人多嘴雜、范文瀾當令不干事者退出、而尤愛華於李荃華退出時、彷出許多輕薄語、李荃華則答稱、「你留心書報吧」不料一語觸惱尤愛華、立即敬了李荃華

一頰上一掌

當時紅腫、范文瀾即由屋中出來申斥尤愛華之失禮、繼由齋務課蘇同文等勸解、各回宿舍、李荃華與張靜華等二人受辱後、認爲問題重大、昨晨特聯合雲南同學、向范文瀾請示辦法、范當即答覆、關於張靜華部份、日內即命令殷毅道歉、至李荃華部份、因情節較重、決於本月八日院務會議中提出討論云云、張靜華聆畢、未表示意見、李則

提出條件

㈠記尤愛華大過一次、㈡召開大會、令其當衆道歉、㈢此後須院方保障生活之安全、聞該院當局對此三種條件、尙待考慮後、方能答覆、

局長得賄縱案犯
青暘公安分局 稱病不到 開審之日

江陰訊、青暘公安二分局長吳震[illegible]、於十月二十七日[illegible]、[illegible]

兩童子深夜投江
被疑竊款受恫嚇
想來寃枉忽萌死念
驚極相偕逃出八毛錢混過三天

北四川路橫浜橋吟桂路二百三十七號廣東工藝傳習所練習生陳錫齡、年十五、廣東人、滬地有母馮氏及兄陳英二人、前住閘北東寶興路華平坊一百十二號、因乃兄失業、陳又

不能生產

故家中生活甚感困苦、馮氏不得已乃令錫齡停止學業、預備回粵、事先由其母在姪陳錫坤處、借得洋六十元、半以購買雜物、尙餘半數三十元、藏於其母身畔、備作川資、先將房屋退租、一家暫行暫居友人林長廣處、決定於本月七日乘輪返里、陳於五日晚招同所練習生慕容彪(十六歲、廣東人)帮忙搬運行李上輪、故慕容彪當晚

與陳同宿

並未回所、詎至翌晨(六日)陳母忽發覺身畔所藏川資三十元、已不翼而飛、一時駭極而泣、經友人林長廣得悉、以慕容彪頗有偷竊嫌疑、乃將其與陳兩人、嚴加盤詰、並恐嚇謂如不直說、即將汝兩人送至巡捕房云云、兩人一時惱急、私行奔出、在友人處借得小洋八角、走至北火車站附近、當晚借宿於該處小客棧內、合宿一鋪、每夜納資一角二十文、日間則購麪食充飢、

狀極狼狽

連住三夜、身畔所餘無幾、昨日上午、即同至小西門內民衆教育館遊玩、直游至下午二時許、始行出館、以銅元數枚購物果腹後、向北無目的行走、至廣東路外灘、無意中搭乘隆茂棧小輪渡至浦東陸家嘴、兜一圈子、兩人均以身畔錢已用光、且被指偷竊、實屬寃枉、乃決心投浦自殺、計定後、同行至春江碼頭、搭乘六號渡船、

佯爲過浦

迨該船擺抵浦心、其時已三時三刻、兩人同以手帕互相縛住一臂相轎、在煙雨迷濛中、突向浦中一躍、幸有一四零一號舢舨大陳蘭生搖來、立即設法將二人救起、送至海關水巡捕房、訊得其情、當派包探胡長青查傳其母呈認領、

好萊塢之婚姻　必非美滿姻緣

果眞！曼麗畢克馥鬧離婚
已對范朋克提出訴訟

洛杉磯八日電、著名電影明星曼麗畢克馥、今日對其夫范朋克提出離婚訴訟、控其施行精神上之虐待、冷落與離棄、同時畢克馥正式發表一文、謂在過去數年中渠愉快日減、因信前途無可解決、故萬不得已提出訴訟、至於謊言之解决、可在法庭外爲之云、查畢克馥與范朋克在電影界中儼同皇帝與皇后、已有多年、曾在其馳名各國之「畢范」住宅招待如英國喬治親王等偉人、人當有言好萊塢之婚姻、必非美滿姻緣、今觀於畢范二人同居十二年後之離異、此說益信、

浦東續獲盜魁
封案盜匪

[illegible]

感謝和尙醫通仙道

[illegible]

陶許案上訴
年內恐不能判決

[illegible]

肺形草 療肺聖藥
謹防假冒
主治 多年肺癆 新久咳嗽 吐血咯血 潮熱盜汗
每盒二元 詳細說明函索即寄 上海石路新普育里 天濤藥室發行 電話九一六三〇

女犯產子
拘留所

[illegible]

失業悲身世 旅客投繯死

[illegible]

全新結婚禮服出租 完全新製 定價極廉
天星洋服公司

台租高尙同居 統廂房及雙亭子樓

中華學藝社英語補習班招生

唯一高尙組織
大滬
跳舞專門學校
聖誕日期將屆 特別放
晨班 每日上午十時至十二時
速成班 每日下午二時至三時

催眠術
上海心靈科學書局

精竹面 麻雀牌 外埠函購
美信洋行啓

丁製鴨絨被褥枕墊
能禦寒 能浮水 旅行方便 惟一國貨
經售處 總發行所

圖加非禮於姪媳
打開頭顱溜之大吉
姪兒歸來怒不可遏 雙方正在相持

太　不　像　人

蕪湖訊、蕪屬南鄉陡門村農民王紹尙、二十三歲、娶妻任氏、今年十八歲、雖屬村姑、貌頗可人、加以氏性浪漫、以致一般狂蜂浪蝶、日相追逐、王有族叔永訓、現年三十三歲、

睹氏風流久思染指

日昨偵悉氏夫外出、以爲有隙可乘、遂至其家、意欲對氏强行非禮、詎落花有意、流水無情、雙方正在相持間、氏夫忽然返家、見狀怒不可遏、當即與王永訓發生衝突、雙方因而鬥毆、結果王紹尙頭部

被毆受傷血流如注

永訓見已肇禍、遂亦逃之大吉、任氏乃將其夫於今日(八日)舁送來城、親向地方法院、喊訴王永訓强姦傷害等罪、要求訊辦、法院已定日內票傳被告到庭審理、

王公爵等解警備部

前東北義勇軍第三路司令王公爵、自抗日戰事終了後、即來滬結束本埠靜安寺路慈厚北里四百十號之通信處、於本月二日、突被市公安局以其犯詐欺罪、派督察員往該里四三七號王寓、將公爵拘獲、同時在該里四一〇號將楊憲夫拿獲、各情曾誌時報、據王供、自抗日事件終了後、曾一再電呈蔣委員長請求收編、並呈市府報告通訊處結束、(該通訊處曾呈市府備案)以防假名招搖、至楊獻夫之總參議名義、係楊供雖有此委任、然此時適回粵省親、未曾接受、乃被拘獲之空白委任狀兩册、因王借居楊寓遺漏在彼、故雖由探捕抄獲、楊實始終未知、該局以王楊事屬嫌疑、且案關軍事、於昨日飭卽備文解送警備司令部辦理、

美貌女子 援救
龜鴇 有意故犯 可惡
不許從良

[illegible]

唱戲藝術

[illegible]得身價洋二百八十元、言定四年爲期、立有抵押身契爲憑、乃陳係孃媒、專爲販賣婦女之流、故於受押後、即將巧鳳轉押與法租界小北門外皮少耐路文元坊十八號鎭江人徐洪順徐楊氏夫婦所開雉妓院內、逼令爲娼、從此該女墮落火坑、日夜由鴇婦派

傭婦監視

出外往各馬路或游戲場中接客、稍不遂意、即遭夏楚、女因孤掌難鳴、勢難與之計較、惟有吞聲飲泣、期望得一恩客援助脫離苦海、近因該女受苦不堪、身體已染暗疾、不願再操賤業、

意欲從良

向鴇婦要求放彼自由、詎鴇以女面貌美麗、視似錢樹子、豈肯輕易放鬆、故嚴厲阻止、從此監視益加嚴密、女不得已、祗有隱忍、至前日監視者忽爾疏懈、女以

機會難得

遂乘隙潛自出外、投大自鳴鐘捕房報告苦衷、請求援助、捕頭准詞、派探前往將徐洪順徐氏夫婦拘案、並吊出女之押身契紙、查得徐等令陳女賣淫、事前未經報捐領照、且又查得徐妻楊氏前因虐待妓女毆打受飭、經前滬公廨判押西牢五個月有案、又因容留無照妓女賣淫、今又發見無照私娼、顯爲有意故犯、

罰過兩次

命着收押、翌日解送第二特院、由邱煥瀛推事在刑八庭提訊、先由捕房律師費席珍陳明案情、依刑法二四六條妨害風化與違警例四十三條第三段起訴、繼由告訴人陳巧鳳聲訴被虐逼娼經過、訊之徐夫婦供詞狡賴、否認

阻止從良

虐待、庭上核供、以案經捕房查明、豈容狡卸、遂當庭宣告判決、徐洪順徐楊氏引誘良家婦女與人姦淫、各處徒刑二月、併科罰金一百元、陳巧鳳章私娼處罰金五元以儆

一通匪
兩孩被拐遇救

[illegible]

贈送試服 白濁白帶
湖州中法藥房

小玩意

精美房屋 頂費 徵求同居

結婚之夜 出版

雀斑根除法

美麗博士劉丁的二德

請用國貨

惡鄰
這是中國銀壇上最有血性的創作
注意開映日期地點

財部即將舉辦

所得稅 遺產稅

◎南京九日電、財部賦稅司長高秉坊談、財部將徵收所得稅、中央已早有成案、現將着手舉辦、其性質與現行公務員所得捐相似、並非徵收普通人民、係國內各大銀行商店工廠公司等每年年終結算、盈餘多寡、以定徵稅數額、現已擬具草案、經部長審核、即呈送中央及立法院決定、至徵收遺產稅問題、現亦根據成案、擬就草案、聞呈中政會通過後、交由立法院審議、預料不久即將舉辦、該項草案、係採取各國遺產稅辦法之優點而起草、內容甚爲周密云云、

七種公債抽籤還本

與賠二四庫劵二十日起付款 其餘六種均定卅一日起付款

財政部十四日會同銀行公會[illegible]民國七年六厘公債第十六次、民國十四年公債第十六次、國民政府財政部善後短期公債第十五次、民國十八年關稅公債第十二次[illegible]二四庫券[illegible]、民國十四年公債[illegible]、民國十九年關稅公債[illegible]

美對我徵收麥粉稅態度

在未決定前不提抗議

認爲澳加日皆將受增稅影響

◎華盛頓九日路透電、中國政府、現正計劃增加小麥麵粉之進口稅[illegible]

羅斯福團保守分子勢力漸減

銀放欵顧問勃魯克哀爾復辭職

美元繼續跌價仍屬可能

◎華盛頓九日哈瓦斯社電、羅斯福總統、昨日與其顧問洛僕、摩根曹二人會議、同時銀行放款顧問勃魯哀爾辭職、重理私人業務、總統特向其告別、總統顧問今又去一人、此事足以產生各種不同之解釋、若干人士以爲關於貨幣問題之重要決定、殆將立即見諸採行、而美元繼續跌價、仍屬可能、消息靈通方面、則相信金價之提高、至少將暫時停止、政府將進行購買少數白銀、以使國會中通貨膨脹派及銀貨幣派之進攻、歸於失敗、參議員畢德門、正在鼓吹提高銀價、參議員費萊則預測、如總統不先發制人、則國會重開後將即行通過費萊所提出之重鑄銀幣案云、總之勃魯哀爾氏之辭去顧問、足以削減總統週圍保守分子之勢力、而使摩根曹一派聲勢大增也、

羅斯福將向全國人民播音

華盛頓九日哈瓦斯社電、羅斯福總統擬在國會重行開會以前、用無線電播音、向國民發表演說、

美製造家公會請穩定美元

華盛頓九日路透社電、美國製造家公會代表全國五十萬製造家、今日一致決定、請羅斯福總統在金本位上穩定美元[illegible]

真憑實據

西安藍田縣內東街汀維哲君來函

(下略)鄙人于今年五月間偶染時疫大病之後正氣大傷以致身體虛弱異常、神日漸消瘦、食不甘味、寢不成寐、精神恍惚、面無血色、加之耳常作響、頭部時暈、遍延地方名醫診治、迄無效驗、幸蒙友人張君與周述及貴藥房人造自來血頗有特效、遂即在敝地廣益大藥房購得半打、依法試服、果然未及服完四瓶、病勢已見大痊、飯量頓增、面部亦漸紅潤、耳鳴頭暈等症竟一掃而空、始信人造自來血有起死回生之功、轉弱爲強之效、誠非謬傳、鄙人感佩之餘、耑具寸箋、聊表謝忱(下略) 念二年八月十八日

人造自來血 大瓶二元 小瓶一元二角

五洲大藥房發行

廣田對各國壓迫日貨

決採強硬報復手段

在國內則實行輸出統制

◎東京九日日聯社電、世界各國對於日本貨、均有阻止其售路、抵制入國之舉、日政府當局研究種種對策之結果、決定在國內實行輸出統制、對於外國則採取強硬手段、廣田外相九日訓令駐外各大使館公使館、要求駐紮國政府反省、同時發表如下聲明書、

發表如下聲明書

[illegible]

古巴政局復惡劣

炸彈到處爆發

◎哈瓦那九日哈瓦斯社電、[illegible]

日本國民

公開抨擊軍閥好戰

責其漠視法律擴大軍備

陸海軍發表聲明

東京九日電通社電、[illegible]

民政黨反駁軍部

[illegible]

日電傳

內蒙發現武裝俄人

各王公會議討論應付辦法

◎北平九日電通電、蘇俄最近伸及內蒙、西林郭勒之西北方面、發現武裝之赤色民軍、內蒙各盟旗之王侯、定十日召集代表者、開國防會議、

平軍分會

舉行經理監委會

再縮各軍經費俾收支相符

◎北平九日電、九日午、何應欽在居仁堂召商震、秦德純及駐平各軍代表、開經理監委會、因華北軍餉不敷九萬餘、決令平市府大沽船廠合解四萬五千、其餘再縮各軍經費與服裝、俾收支相抵、

盛世才與俄密約購械說

竟以兩城抵押？

○南京九日電、盛世才與俄國訂立密約、借大批款項、以塔城等兩市爲抵押、將所借之款購置軍火運新、聞被人扣留、

市府向日領

交涉釋放金哲

[illegible]

交部委張武

◎南京九日電、交通部九日委張武爲熱察綏蒙電政局長、兼張家口電報局長、

國民會場擬縮小

◎南京九日電、國民會議會場、因庫奇緊、擬將縮小、以容二千人爲標準、

鐵部令北寧

撥餘車五十列

交各路使用

◎天津九日電、鐵部因北寧路綫縮短、令撥餘車五十列、交各路使用、計隴海十九列、平綏十三列、津浦八列、平漢七列、道清三列、

津銀公會通過 戰區庫劵條例

◎天津九日電、津銀行公會、九日下午二時、開會討論戰區庫券條例、全體通過、俟基金保管委員會在平成立後、再研究推銷辦法、

國府命令

國府九日令、[illegible]

大條縮〇六二五

美銀縮十磅音 英對美匯長三分半

◎倫敦九日國民社電、[illegible]

標金市價挺秀

匯兌雖長朗銀反跌 半日間步步邁進 結果計漲七元一角

[illegible]

西班牙全國警備

無政府黨亂事已緩和

◎馬德里九日國民社電、[illegible]

英國增加新加坡空軍

大批飛機及航空人員已分途出發

◎倫敦八日路透社電、英國現正將其新加坡之空軍增至三隊、皇家空軍第一百隊、內有維克斯式及白拉斯特式魚雷炸彈機者、今日已開往新加坡、其人員今日乘大英公司郵船商浦拉號出發、惟飛機則由他路運往、按現駐新加坡之兩隊、一爲第三十六隊、(有魚雷炸彈者)、一爲第二百零五隊、(有飛艇者)、聞第一百隊之調至新加坡、尚係謀之於許多月之前云、

印法院

禁日冒牌唱片輸入

已運入者判令全部退回日本

◎喀爾喀達八日路透社電、某印度唱片公司由日本運入冒牌勝利唱片公司之唱片一批、被勝利公司在高等法院提出訴訟、業於今日判決、判將被告運入之唱片完全退回日本、以後永遠不得再爲代售、

李維諾夫

抵莫斯科

◎莫斯科九日國民社電、蘇俄外交委員李維諾夫、在美意奏凱而歸、今日返抵俄京、俄人以其獲得美國之承認、與意相之允密切合作也、歡迎之熱烈、倍於往常、

古巴添鑄銀幣

◎哈伐那八日國民社電、今日古巴柔馬丁總統、下令鑄銀幣披索二百萬枚、並發銀證券二萬萬披索、至鑄幣之銀、是否已向墨西哥訂購、抑將向美銀行家購入、則未發表、

法衆院通過

政府信任案

◎巴黎九日哈瓦斯社電、衆院於今晨九點開會、繼續討論財政法案、由議長蒲伊松主席、專事討論法案第六條、即關於公務人員俸給徵稅者、政府對於此條、向衆院提出信任問題、該條第一項、已由衆院以四百〇三票對六十三票之多數通過、

□金業交易所

[illegible]

□物品交易所

[illegible]

上海外滙

掛牌英平美縮 內盤均堅

[illegible]

□銀行匯票市面

[illegible]

海外銀市電訊

[illegible]

美銀即日電報

[illegible]

美對英匯價

[illegible]

美棉橡皮麥

[illegible]

安南限制

日本飲料輸入

◎東京九日電通社電、[illegible]

本年美棉收穫

達千三百餘萬包

◎華盛頓八日國民社電、[illegible]

日本貿易入超

十二月上旬

◎東京九日電通社電、[illegible]

上旬輸出入均減

[illegible]

債市起伏無定

[illegible]

□證券(華商交易所)

[illegible]

棉市轉定

[illegible]

紗市略堅

[illegible]

□華商紗布交易所

[illegible]

粉麥續跌

[illegible]

□麥粉交易所

[illegible]

一滬南米市

[illegible]

念貳年拾貳月拾日
第九百七十八期

圖畫時報杭江鐵路杭徽公路落成紀念刊

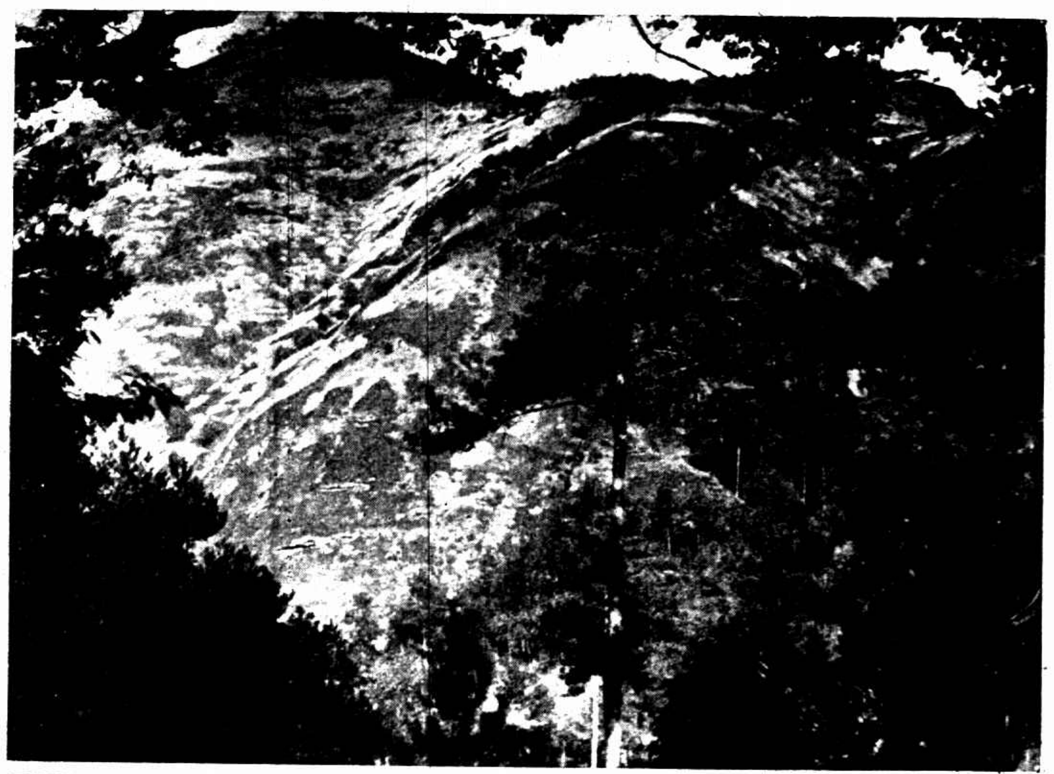

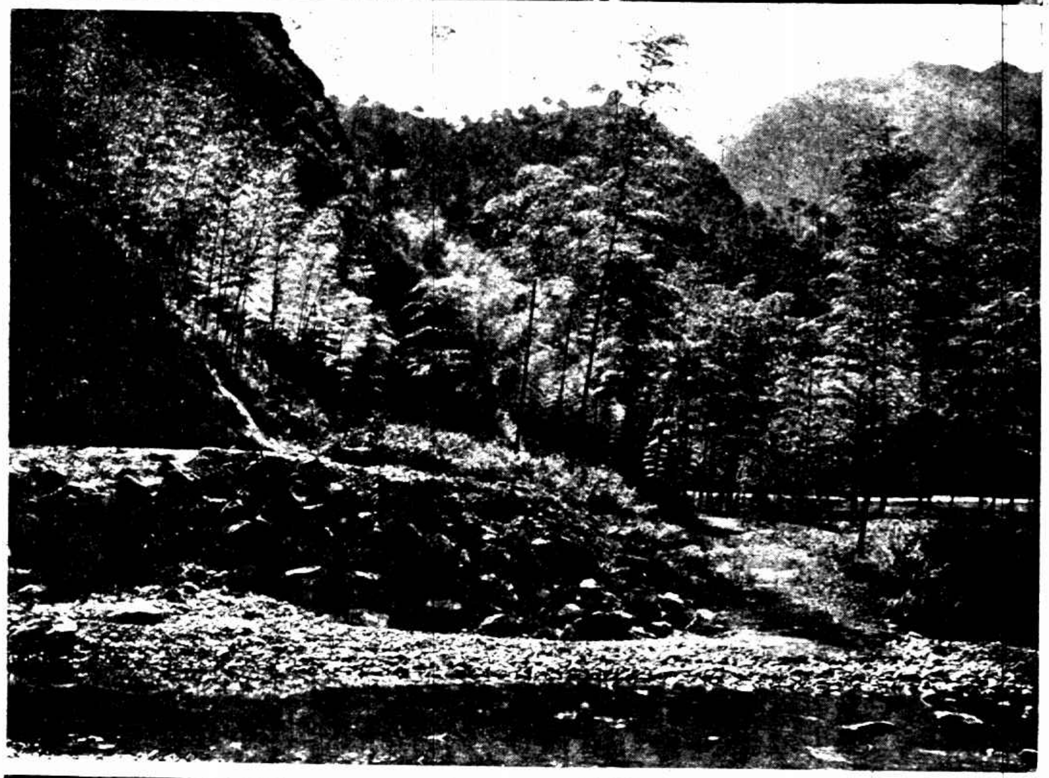

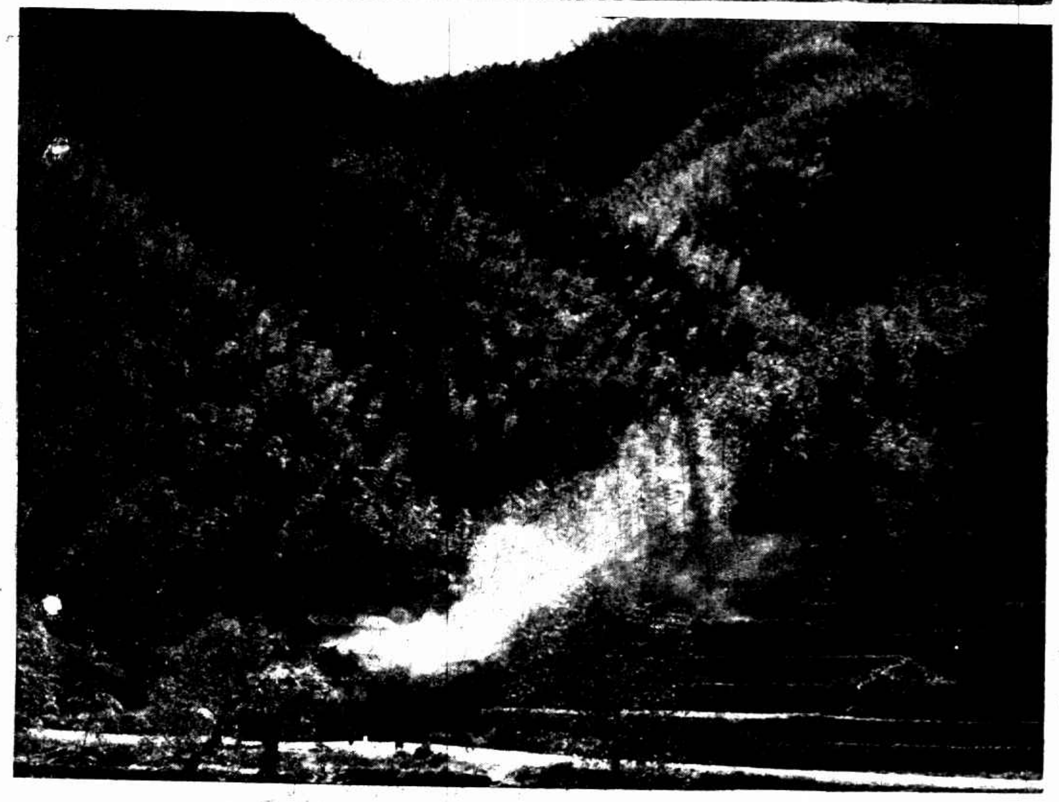

杭江鐵路沿途風景（左）㊤㊥㊦仙霞嶺　㊤浙江永康周（南宋封部伯侯）祠之宋代落絡柏 Cupressus funebris（此種江蘇絕無即浙江亦少有並非落絡檜 Juniperus formosana）㊨

前浙江建設廳長 程振鈞女公子 痛哭杭徽公路之發成（潘鳳子）

㊤攝影團在仙霞嶺上無大陸商場可購之麵包（陳君）㊦幸有可嚼之甘蔗（陸躍芝）

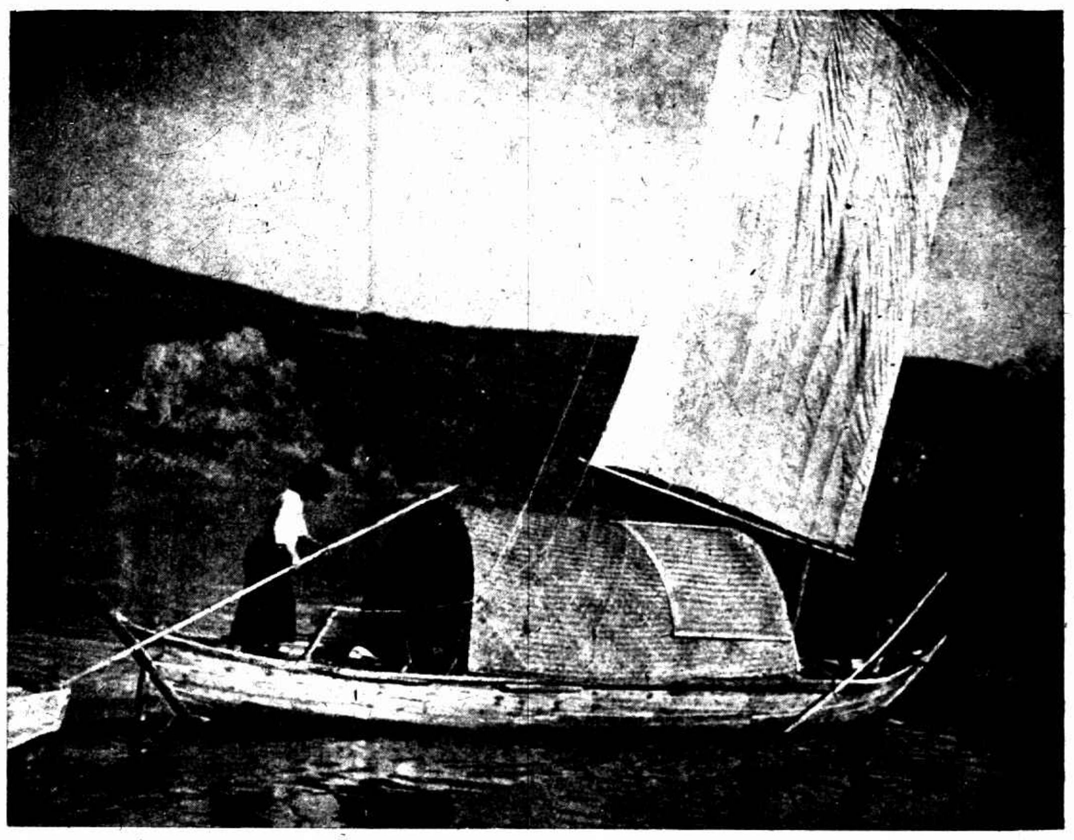

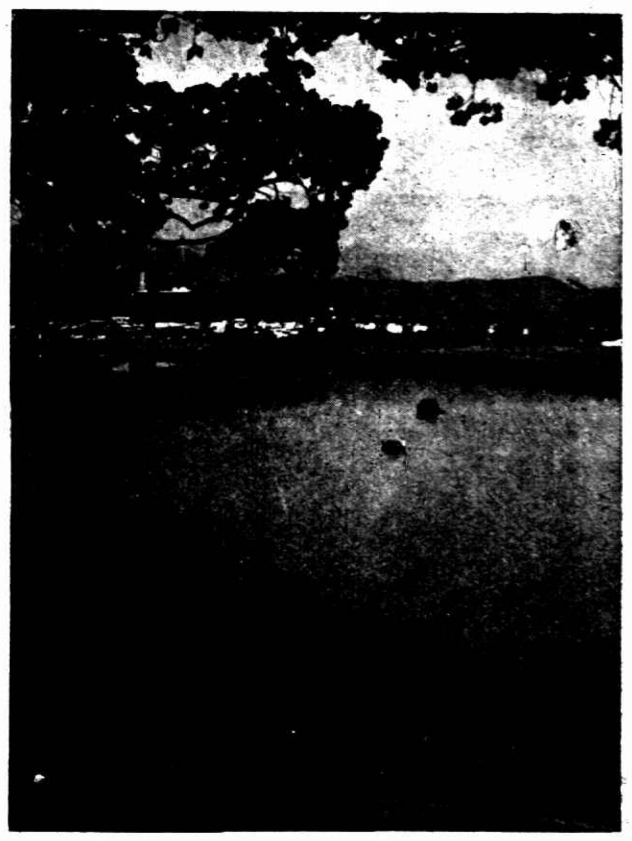

㊧浙江江山之眞正江山船非若金華蘭谿之變相營業㊨　㊤金華郊外

(陳萬里)

㊧江西玉山城外㊨　㊤曾養甫夫人開路解自古以來杭徽間險阻交通

(潘鳳子)

㊧浙江蘭谿江上㊨　㊤湯溪鎭（衢州西第二車站）婦人開茶解杭江路攝影團半日之渴

(陸韻芝)